الجامعة الأهلية
AHLIA UNIVERSITY
BAHRAIN

التغطيات الإعلامية لأنشطة الجامعة الأهلية في الصحف المحلية 2017/2018

اغسطس 2018

البلاد
الخميس 30 أغسطس 2018
19 ذو الحجة 1439
العدد 3607

16 سبتمبر المقبل موعد انطلاق العام الجديد

"الأهلية" تفتح باب القبول حتى نفاد المقاعد الدراسية

المنامة – الجامعة الأهلية: أعلنت عميدة شؤون الطلبة رائدة العلوي عن استمرار فتح باب القبول في برامج البكالوريوس والماجستير والدكتوراه حتى نفاد المقاعد الدراسية المخصصة للطلبة المستجدين للفصل الأول من العام الدراسي الجديد 2018 / 2019 طبقا للوائح الأكاديمية للأمانة العامة لمجلس التعليم العالي ومتطلبات الجودة وأن الأولوية ستكون للأسبقية.

وأكدت العلوي في تصريح صحافي استكمال الجامعة كامل استعداداتها لاستقبال جميع طلبتها في 16 من شهر سبتمبر 2018 المقبل، سواء على مستوى الشعب الدراسية الكافية والملبية لاحياجات جميع الطلبة أو على مستوى الأنشطة العلمية والعملية والاجتماعية والترفيهية التي تزدحم بها أجندة الجامعة الاهلية طوال العام الدراسي، فضلا عن الخطوات الإجرائية الاعتيادية كتنظيم يوم التهيئة للطلبة المستجدين واجتماع إدارة الجامعة وعمدائها بالطلبة؛ للتعرف على مختلف احتياجاتهم وانطباعاتهم عن سير الدراسة وتعريفهم بحقوقهم الأكاديمية والخدمية، وخصوصا الطلبة المستجدين في الجامعة.

وأوضحت أن الجامعة تقدم تخفيضا في الرسوم الدراسية للمتفوقين في المرحلة الثانوية، فتقدم للطبة الحاصلين على نسبة 80 % في الثانوية العامة تخفيضا يعادل 20 % من مجموع الرسوم، وتقدم للطبة الحاصلين على نسبة 90 % في الثانوية العامة تخفيضا يعادل 25 % من مجموع الرسوم، والطلبة الحاصلين على نسبة 95 % في الثانوية العامة تخفيضا

• رائدة العلوي

يعادل 25 % من مجموع الرسوم، ولمن يحصل على نسبة 97 % فما فوق في الثانوية العامة له الحق في التقدم لإعفائه من كل الرسوم الدراسية.

وأشارت العلوي إلى أن الفرصة متاحة أمام الطلبة الآخرين للاستفادة من مميزات التخفيض إذا أثبتوا تميزهم أثناء دراستهم الجامعة، منوهة إلى أن الجامعة تحتضن أبناء الوطن من مختلف محافظات المملكة، إلى جانب جنسيات متعددة، ما ينعكس إيجابا على البيئة الجامعية وقيم التسامح والتآلف فيما بين افرادها والطلبة أنفسهم من خلال فرص التفاعل والاحتكاك بأنماط متعددة من الثقافات والاهتمامات والتجارب الإنسانية.

وعلى صعيد متصل أردفت: "إن الجامعة الأهلية تولي اهتماما كبيرا بالتعاون مع الجامعات العالمية، حيث ترتبط حاليا بالعديد من المؤسسات الأكاديمية في مختلف أنحاء العالم، كاتفاقية التعاون مع جامعة جورج واشنطن الأميركية، والتي تساعد الجامعة على طرح برنامج نادر ونوعي وهو برنامج الماجستير في الإدارة الهندسية وبالمزايا والمواصفات الدولية نفسها التي يتسم بها البرنامج بالجامعة الأم في الولايات المتحدة الأميركية، وكذلك اتفاقية الجامعة مع جامعة برونيل البريطانية التي تقدم من خلالها برامج الدكتوراه في الإدارة وتكنولوجيا المعلومات.

وذكرت أن برامج البكالوريوس والماجستير والدكتوراه التي تقدمها كليات الجامعة متاحة للطلبة خلال العام الدراسي الجديد استنادا لقرارت مجلس التعليم العالي، فيما تحرز الجامعة نتائج تقييم مؤسسي وبرامجي عالية ومعتمدة من مجلس الوزراء، كما وتحظى بتمثيل الفئة الأولى ضمن تصنيف هيئة جودة التعليم والتدريب التي تصنف الجامعات البحرينية إلى ثلاث فئات بحسب أدائها في تقارير الجودة.

وتعد الجامعة الأهلية أول جامعة خاصة في مملكة البحرين، إذ ينتظم فيها اليوم نحو 2000 طالب وطالبة، فيما خرجت 12 فوجا من طلبتها متضمنين خريجين بدرجات البكالوريوس والماجستير والدكتوراه من ست كليات علمية، هي: كلية تكنولوجيا المعلومات، كلية العلوم الإدارية والمالية، كلية العلوم الطبية والصحية، وكلية الآداب والعلوم والتربية، وكلية الهندسة، وكلية الدراسات العليا والبحوث، إذ تهدف الجامعة منذ نشأتها إلى تقديم نموذج راق من التعليم ذي الجودة العالية في إطار تعزيز الدور الريادي لمملكة البحرين في مجال التعليم العالي.

الأيام ALAYAM
الخميس 19 ذو الحجة 1439ـ العدد 10735
Thursday 30th August 2018– No. 10735

استمرار قبول طلبة البكالوريس والماجستير والدكتوراه في «الأهلية»

أعلنت عميدة شؤون الطلبة في الجامعة الأهلية د.رائدة العلوي استمرار فتح باب القبول في برامج البكالوريوس والماجستير والدكتوراه حتى نفاد المقاعد الدراسية المخصصة للطلبة المستجدين للفصل الأول من العام الدراسي الجديد 2019/2018، طبقا للوائح الأكاديمية للأمانة العامة لمجلس التعليم العالي ومتطلبات الجودة وأن الأولوية ستكون للأسبقية.

وأكدت العلوي في تصريح صحافي استكمال الجامعة الاهلية كامل استعداداتها لاستقبال جميع طلبتها في 16 من شهر سبتمبر المقبل، سواء على مستوى الشعب الدراسية الكافية الملبية لاحياجات جميع الطلبة أو على مستوى الأنشطة العلمية والعملية والاجتماعية والترفيهية التي تزدحم بها أجندة الجامعة الأهلية طوال العام الدراسي، علاوة على الخطوات الإجرائية الاعتيادية، كتنظيم يوم التهيئة للطلبة المستجدين واجتماع إدارة الجامعة وعمدائها بالطلبة للتعرف على مختلف احتياجاتهم وانطباعاتهم عن سير الدراسة، وتعريفهم بحقوقهم الأكاديمية والخدمية، خصوصا الطلبة المستجدين في الجامعة.

رائدة العلوي

وأوضحت العلوي أن الجامعة الأهلية تقدم تخفيضا في الرسوم الدراسية إلى المتفوقين في المرحلة الثانوية، فتقدم إلى الطلبة الحاصلين على نسبة 80٪ في الثانوية العامة تخفيضا يعادل 20٪ من مجموع الرسوم، وتقدم إلى الطلبة الحاصلين على نسبة 90٪ في الثانوية العامة تخفيضا يعادل 25٪ من مجموع الرسوم، والطلبة الحاصلين على نسبة 95٪ في الثانوية العامة تخفيضا يعادل 25٪ من مجموع الرسوم، ومن يحصل على نسبة 97٪ فما فوق في الثانوية العامة له الحق في التقدم لإعفائه من الرسوم الدراسية كلها.

يوليو 2018

البلاد
الأربعاء 4 يوليو 2018
20 شوال 1439
العدد 3550

"الأهلية" تطلق ملتقى المؤسسات التدريبية غداً

المنامة – الجامعة الأهلية: تحت رعاية الرئيس المؤسس للجامعة الأهلية ورئيس مجلس أمنائها عبدالله الحواج، تنظم الجامعة الأهلية اللقاء التشاوري الرابع مع الجهات الداعمة لبرنامج التدريب الميداني، غدا بقاعة التاج في فندق شيراتون البحرين.

السنة 13 | العـدد 4646 | الخميس 19 ذو الحجة 1439هـ | Thu 30 Aug 2018

«الأهلية» تفتح باب القبول حتى نفاذ المقاعد الدراسية

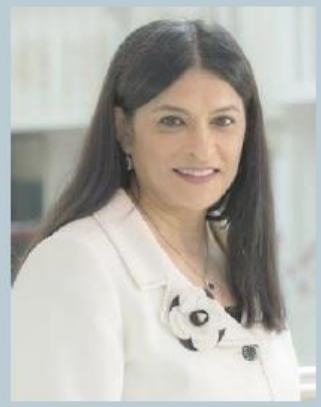

د. رائدة العلوي

أعلنت عميدة شؤون الطلبة بالجامعة الأهلية، د.رائدة العلوي، استمرار فتح باب القبول في برامج البكالوريوس والماجستير والدكتوراة حتى نفاذ المقاعد الدراسية المخصصة للطلبة المستجدين للفصل الأول من العام الدراسي الجديد 2018-2019 طبقاً للوائح الأكاديمية للأمانة العامة لمجلس التعليم العالي، ومتطلبات الجودة، على أن تكون الأولوية للأسبقية.

وأكدت العلوي في تصريح صحفي، استكمال الجامعة كامل استعداداتها لاستقبال جميع طلبتها في 16 من سبتمبر 2018 المقبل، سواءً على مستوى الشعب الدراسية الكافية والملبية لاحياجات جميع الطلبة، أو على مستوى الأنشطة العلمية والعملية والاجتماعية والترفيهية التي تزدحم بها أجندة الجامعة الأهلية طوال العام الدراسي، فضلاً عن الخطوات الإجرائية الاعتيادية كتنظيم يوم التهيئة للطلبة المستجدين واجتماع إدارة الجامعة وعمدائها بالطلبة للتعرف على مختلف احتياجاتهم وانطباعاتهم عن سير الدراسة وتعريفهم بحقوقهم الأكاديمية والخدمية، وخصوصاً الطلبة المستجدين في الجامعة.

وأوضحت أن الجامعة تقدم تخفيضاً في الرسوم الدراسية للمتفوقين في المرحلة الثانوية، فتقدم للطبة الحاصلين على نسبة 80٪ في الثانوية العامة تخفيضاً يعادل 20٪ من مجموع الرسوم، وتقدم للطبة الحاصلين على نسبة 90٪ تخفيضاً يعادل 25٪ من مجموع الرسوم، والطلبة الحاصلين على نسبة 95٪ تخفيضاً يعادل 25٪ من مجموع الرسوم، ولمن يحصل على نسبة 97٪ فما فوق له الحق في التقدم لإعفائه من كل الرسوم الدراسية.

وأشارت العلوي إلى أن الفرصة متاحة أمام الطلبة الآخرين للاستفادة من مميزات التخفيض إذا أثبتوا تميزهم أثناء دراستهم الجامعية، منوهة إلى أن الجامعة تحتضن أبناء الوطن من مختلف محافظات المملكة، إلى جانب جنسيات متعددة، ما ينعكس إيجاباً على البيئة الجامعية وقيم التسامح والتآلف فيما بين أفرادها والطلبة أنفسهم، من خلال فرص التفاعل والاحتكاك بأنماط متعددة من الثقافات والاهتمامات والتجارب الإنسانية.

تسهم مستقبلاً بتنشيط الاقتصاد

"الأهلية" تستعرض مشروعات تخرج طلبة الهندسة

المنامة – الجامعة الأهلية: حث المستشار الأول للشؤون الأكاديمية بالجامعة الأهلية بكر حسن طلبة كلية الهندسة بالجامعة على الانتقال بمشاريعهم الهندسية في مرحلة الدراسة الجامعة إلى ريادة الأعمال، بحيث تتحول أفكارهم وابتكاراتهم إلى مشروعات صناعية وتجارية منتجة تسهم في تنشيط السوق المحلي والاقتصاد الوطني، مشيدًا في الوقت نفسه بجهود أساتذة كلية الهندسة من أجل تمكين خريجيها من مختلف المهارات البحثية والمهنية.

جاء ذلك، على هامش افتتاحه معرض المشاريع الهندسية لطلبة كلية الهندسة بالجامعة الأهلية للفصل الدراسي الثاني من العام الدراسي 2017/2018 بمعية رئيس قسم الهندسة والاتصالات أحمد جميل وبحضور أساتذة الكلية ونخبة من الخبراء والمختصين وجمهو الطلبة، حيث أقيم المعرض في البهو العلوي بمقر الجامعة في مجمع التأمينات على شكل مسابقة تنافسية بين الطلبة المتوقع تخرجهم، الذي تنافسوا في عرض ابتكاراتهم وأفكارهم الهندسية. وابتكر الطالب أنس الشبراوي جهازا لتأمين يقظة السواق في رحلات السفر والمسافات الطويلة، حيث تقوم تقنية هذا الجهاز الذي يوضع أمام السائق في المركبة من أجل المراقبة الذكية لعيون السائق ورصد اقترابه من مرحلة النوم من أجل تنبيهه ومرافقية بجرس إنذار.

أما الطلب أنس المرباطي فلقد انحاز مشروعه للحفاظ على البيئة وابتكار صور تدوير جديدة للنفايات الإلكترونية، من خلال إعادة توظيف الحواسيب القديمة المهملة لمساعدة النجارين والنحاتين وأصحاب الحرف على رسم تصاميمهم بالاستعانة بهذه الحواسيب بدلا من استخدام الطرق اليدوية القديمة.

وانشغل الطالبان محمد عبدالقادر محمد وخولة الكواري بتطوير مشروع أمني إلكتروني للمصادقة على المعاملات المالية من خلال شبكة الإنترنت، يمكن المصارف من تحقيق حماية أكبر للخصوصية المعلوماتية والمالية لعملائها.

أما الطالب محمد القائد فابتكر نظامًا ذكيًا يعزّز من جعل الإشارة الضوئية في التقاطعات المزدحمة أكثة ذكاء ومرونة وفاعلية، وتملك القدرة على تغيير أزمنة السماح بالمرور وإيقافه لكل مسار استنادًا لحجم ما يواجهه كل مسار من ضغط المركبات.

واستوقفت ظاهرة لا مبالاة بعض السائقين بالحوادث البسيطة التي يرتكبونها ثم يمضون دون أي رجوع لصاحب السيارة المتضررة اهتمام الطالبتين زينب البصري وفاطمة عباس اللتين ابتكرتا جهازًا لقياس الصدمات التي قد تتعرض إليها السيارة بمختلف أنواعها ويقوم بتصوير الخربات تلقائيًا حتى لو كانت السيارة دون تشغيل، كما يقوم الجهاز بتصوير لوحة السيارة المرتكبة للحادث وتحديد نوع هويتها وتنبيه مالك السيارة المتضررة مباشرة من خلال هاتفه الذكي إلى وقوع الحادث.

السنة العاشرة - العدد 3548
الاثنين
2 يوليو 2018
18 شوال 1439
البلاد
يومية سياسية شاملة
24 صفحة - 200 فلس
e-mail: local@albiladpress.com
www.albiladpress.com

للاعبي المنتخبات الوطنية والأندية المنضوية تحت اتحاد السلة

إطلاق برنامج سمو الشيخ عيسى بن علي للبعثات والمنح

البلاد محمد الدرازي

أعلن رئيس الاتحاد البحريني لكرة السلة سمو الشيخ عيسى بن علي آل خليفة عن إطلاق برنامج سموه للبعثات والمنح الدراسية للاعبي المنتخبات الوطنية والأندية الوطنية المنضوية تحت الاتحاد. جاء ذلك في مؤتمر صحافي عقده سموه أمس، بمقر الاتحاد، بحضور رئيس جامعة البحرين رياض حمزة، ورئيس الجامعة الأهلية عبدالله الحواج، والمديرة الإدارية بجامعة AMA الدولية بوينا جراسيا كانزانا.

19

• سمو الشيخ عيسى بن علي متحدثا في المؤتمر (تصوير: رسول الحجيري)

مونديال 24 الأيام
برعاية
sport@alayam.com - sport.alayam@gmail.com
الإثنين 18 شوال 1439 - العدد 10676
Monday 2nd July 2018- No. 10676

عيسى بن علي: نسعى لرؤية إبداعات لاعبينا في الملاعب وتفوقهم في مقاعد الدراسة

اتحاد السلة وقع اتفاقات مع جامعة البحرين والأهلية وAMA تنفيذا لمتطلبات «استجابة»

وقع سمو الشيخ عيسى بن علي آل خليفة رئيس الاتحاد البحريني لكرة السلة اتفاقات تعاون مع جامعة البحرين والجامعة الاهلية وجامعة AMA لتنفيذ برنامج سمو الشيخ عيسى بن علي للبعثات والمنح الدراسية للاعبي المنتخبات والأندية الوطنية المنضوية تحت الاتحاد البحريني لكرة السلة، والذي يأتي تنفيذا لمتطلبات البرنامج الوطني «استجابة» الذي اطلقه سمو الشيخ ناصر بن حمد آل خليفة ممثل جلالة الملك للأعمال الخيرية وشئون الشباب رئيس المجلس الأعلى للشباب والرياضة رئيس اللجنة الأولمبية البحرينية.

وتهدف الاتفاقات التي وقعها سمو الشيخ عيسى بن علي آل خليفة مع الجامعات الثلاث الى توفير بعثات ومنح دراسية للاعبي الأندية الوطنية والمنتخبات، وهو الامر الذي ركزت عليه محاور البرنامج الوطني استجابة والرامية الى توفير فرص دراسية ومنح للاعبي الأندية الوطنية والمنتخبات، بالاضافة الى التسويق والاستثمار.

يأتي توقيع الاتحاد البحريني لكرة السلة الاتفاقيات مع الجامعات المحلية لتوفير بعثات ومنح دراسية، حيث منح الاتحاد أولوية قصوى لهذا الموضوع، وعمل بكل جد في الفترة الماضية؛ من أجل تأطير هذا التعاون مع الجامعات، والذي يعتبر بمثابة انجاز نوعي جديد للاتحاد وتتويج لجهوده؛ من أجل اقران الارتقاء بالجانب التعليمي، والتحصيل العلمي للاعبي الأندية والمنتخبات مع تطوير الجانب الفني والرياضي.

وبهذه المناسبة، أكد سمو الشيخ عيسى بن علي آل خليفة أن الاتحاد وضع استراتيجية للوصول الى أهداف ومحاور البرنامج الوطني «استجابة» وقال سموه: «منذ أن أطلق سمو الشيخ ناصر بن حمد آل خليفة البرنامج الوطني استجابة، عملنا على تطابق استراتيجيته الجديدة مع البرنامج، وأخذنا بعين الاعتبار العديد من المحاور والعمل على تطويرها بصورة مستمرة لكنه أعطى الجانب التعليمي أهمية متزايدة، باعتباره يمثل المستقبل للاعبين وبمنحهم الاستقرار العلمي والتحصيل الدراسي بصورة مثالية».

وأشار سمو الشيخ عيسى بن علي آل خليفة إلى أن التحصيل العلمي وحصول اللاعبين على الشهادة الجامعية لها أثر بالغ على اللاعبين من حيث الاستقرار النفسي والتركيز في التدريبات اليومية، بالإضافة الى المستقبل المهني، وهو ما يحث عليه الاتحاد جميع لاعبي الأندية والمنتخبات، ويعمل على تسهيل كل أمورهم نحو النجاح والتفوق العلمي؛ لذا حرص الاتحاد على التواصل مع الجامعات الثلاث وتكليل تلك الاتصالات بتوقيع الاتفاقيات التي ستمنح منح دراسية للاعبين.

وبين سمو الشيخ عيسى بن علي آل خليفة «شهدت الفترة الماضية ابداعا كبيرا للاعبي المنتخبات الوطنية في العديد من البطولات الرياضية، وظهورا بمستويات فنية عالية، تؤكد التطور التصاعدي الذي تشهده كرة السلة البحرينية، ونحن نتطلع الى أن يكون التفوق الفني في الملاعب مقرونًا أيضا بالتفوق الدراسي على مقاعد الدراسة، وحصولهم على مؤهلات عالية المستوى حتى يتمكنوا في الجمع بين ممارسة كرة السلة، ومواصلة الدراسة من أجل الحصول على شهادات علمية».

وتابع سمو الشيخ عيسى بن علي آل خليفة «نتقدم بالشكر الى جامعة البحرين والجامعة الاهلية وجامعة AMA لدخولها في شراكة حقيقية مع الاتحاد البحريني لكرة السلة، وهذه الشراكة نابعة من الاحساس العالي للجامعات الثلاث لدعم الشباب البحريني والحركة الرياضية، علاوة على أن هذه الشراكة تؤكد الاستراتيجية الحكيمة للجامعات، والساعية الى تزويد الشباب البحريني بالخبرات العلمية والحصول على الشهادات الدراسية».

وثمن سمو الشيخ عيسى بن علي آل خليفة التعاون البارز من قبل الدكتور رياض حمزة رئيس جامعة البحرين، والبروفيسور عبدالله الحواج الرئيس المؤسس للجامعة الأهلية ورئيس مجلس أمنائها، والدكتورة بوينا جراسيا كانزانا المديرة الإدارية بجامعة AMA الدولية بمملكة البحرين، على تعاونهم مع الاتحاد، وتوفير المنح الدراسية، الامر الذي يؤكد اهتمامهم الكبير بشباب البحرين وتطويرهم قدراتهم الدراسية.

السنة 13 | العدد 4589 | الأربعاء 20 شوال 1439هـ | Wed 4 Jul 2018

«الأهلية» تنظم ملتقى المؤسسات التدريبية السنوي

تنظم الجامعة الأهلية الخميس اللقاء التشاوري الرابع مع الجهات الداعمة لبرنامج التدريب الميداني في فندق شيراتون البحرين، برعاية الرئيس المؤسس للجامعة ورئيس مجلس أمنائها البروفيسور عبدالله الحواج.

وقال مدير العلاقات المهنية بالجامعة حسين حبيب، إن الجامعة تعتني بالتعرف على آراء وانطباعات مسؤولي التوظيف والتدريب في المؤسسات المتعاونة ومختلف ممثلي الجهات الداعمة لبرنامج التدريب الميداني بما يسهم في تطوير برامج التدريب الميداني وتطوير العملية التعلمية بالجامعة بشكل عام، منوهاً إلى أن الجامعة تقتنص هذه الفرصة لتكريم المؤسسات الداعمة في نهاية برنامج اللقاء التشاوري.

وأوضح أن الجامعة تهدف من خلال إجراء هذا اللقاء السنوي إلى تعزيز برامج التدريب الميداني لطلبتها في القطاعين العام والخاص، وصناعة شراكة مع المعنيين في هذه المؤسسات في تنظيم الورش والمؤتمرات والندوات بما ينعكس إيجابا على معارف الطلبة ومهاراتهم ويعزز من تنافسيتهم في سوق العمل، بالإضافة إلى التعاون مع المؤسسات والشركات في إجراء بحوث ودراسات تعالج التحديات والصعوبات الموجودة في قطاعات العمل والإنتاج.

يشار إلى أن عمادة شؤون الطلبة ومن خلال إدارة العلاقات المهنية التابعة لها تقيم بشكل دوري ورش ودورات تدريبية تختص بالجوانب المهنية لتزويد طلبة الجامعة وخريجيها بمختلف تخصصاتهم بالمهارات المطلوبة والمستجدات المتعددة في سوق العمل.

استراتيجية تستغرق عشر سنوات لرعاية المواهب سيعلنها اتحاد السلة لاحقا

عيسى بن علي يوقع اتفاقية تعاون مع ثلاث جامعات لدعم برنامج البعثات للاعبي المنتخبات والأندية

كتب: علي ميرزا

تصوير: جوزيف

ممثلو الجامعات يبدون ردة فعل إيجابية ويشيدون بمواقف اتحاد السلة

وقع رئيس اتحاد السلة سمو الشيخ عيسى بن علي آل خليفة اتفاقية تعاون مع ثلاث جامعات وطنية دعما لبرنامجه الخاص المتعلق بالبعثات والمنح الدراسية للاعبي المنتخبات والأندية بحضور الدكتور رياض حمزة رئيس جامعة البحرين، والدكتور عبدالله الخواج رئيس الجامعة الأهلية، والدكتورة بيوتا كانزانا رئيس جامعة إيه إم اي بحضور أعضاء مجلس إدارة اتحاد اللعبة، وبعض الأساتذة والأكاديميين الممثلين للجامعات المذكورة، ورجال الصحافة والإعلام إضافة إلى قناة البحرين الرياضية، وذلك خلال المؤتمر الصحفي الذي عقد أمس بمبنى الاتحاد.

وقال عيسى بن علي في كلمته الافتتاحية للمؤتمر: إن هذه المبادرة تأتي ترجمة لتوجيه ورؤية سمو الشيخ ناصر بن حمد آل خليفة ممثل جلالة الملك للأعمال الخيرية وشؤون الشباب رئيس المجلس الأعلى للشباب والرياضة رئيس اللجنة الأولمبية البحرينية والمتعلقة ببرنامج استجابة لتطوير قطاعي الشباب والرياضة في المملكة.

ولفت إلى أن هذه الشراكة التي يدعمها اتحاد السلة مع الجامعات لم تأت بشكل ارتجالي، ولكن سبقتها نظرة ثاقبة تأمل منها نتائج مثمرة تصب في مصلحة الوطن واللعبة معا، مؤكدا في الوقت نفسه تعقيبا على أحد الأسئلة التي طرحت في المؤتمر أنه بقدر ما أن المبادرة مفتوحة وتخدم الجميع، فإن باب الاستفادة من المنح والبعثات الدراسية سيخطب من المحظيين من اللاعبين أن يحرصوا على بذل الجهد والاجتهاد والحصول على معدلات خاصة، والاجتهاد وبذل أقصى الجهود، لن يقتصر على الرياضة بل في مختلف مناحي الحياة سعيا وراء مصلحة البلد التي يسعى إليها كل مواطن.

وكشف رئيس اتحاد السلة عطفا على السؤال الذي طرحه «أخبار الخليج الرياضي» والمتعلق بمدى ارتباط مبادرة سموه بالاستثمار الأمثل للمواهب قائلا: اتحاد السلة في طريقه لوضع خطة استراتيجية تمتد عشر سنوات تتعلق برعاية المواهب التي تزخر بها المملكة، والتي تحتاج إلى احتضان ورعاية خاصين، ولسوف تعلن هذه الخطة لاحقا، لافتا إلى أنه ستشكل لجنة خاصة «بحسب وصفه» تكون مهمتها الاختيار والفرز بالتعاون مع القائمين على شأن الجامعات، وأن الخطة المنتظرة تصب في سياق التطوير والاستثمار الأنجع للمواهب.

وتطرق رئيس اتحاد السلة إلى الحديث عن الأبعاد المختلفة للرياضة والتي يندغي -على حد تعبيره- ألا نختزلها في الفوز والخسارة، بل هي أرحب من ذلك، فالرياضة لها أبعاد اجتماعية وثقافية وتعليمية، وهذه الاستراتيجية نفسها التي وضعناها على عاتقنا للعمل عليها في اتحاد السلة، والتي تلقى اهتماما من لدن صاحب السمو الملكي الأمير خليفة بن سلمان آل خليفة رئيس الوزراء، الذي كثيرا ما يسأل ويتابع كل صغيرة وكبيرة تتعلق بالاتحاد، وكذلك متابعات الوالد سمو الشيخ علي بن خليفة آل خليفة نائب رئيس مجلس الوزراء وتابع قائلا: نحن منفذاتون بمبادرة سمو الشيخ ناصر «استجابة» التي أطلقها، ونحن نسير ضمن سياقها خطوة بخطوة سعيا وراء تحقيق الأهداف المأمولة.

وقد تفاعل ممثلو الجامعات الثلاث بإيجابية مع مبادرة رئيس اتحاد السلة، وكشفوا خلال كلماتهم التي تخللت المؤتمر الصحفي عن استعداد الجامعات لإنجاح هذه المبادرة، لسمو وجد يتمحور حول تطور الوطن، والأخذ بيده إلى الأمام في مختلف الأتحاد، لافتين إلى أن اتحاد السلة عود الجميع على مبادراته ورؤاه الاستباقية التي لها دروه إيجابي على الجميع.

وفي الطهدة بلا تك الوطن:

واتفق ممثلو الجامعات على أن مؤسساتهم التعليمية لن تقف حجر عثرة أمام الطلبة متى ما كانت لهؤلاء ارتباطات باستحقاقات رياضية مع المنتخبات أو الأندية تتضارب مع التزامهم بتسجيل تواجدهم في المحاضرات الدراسية، معربين عن التعاون وتسهيل مأمورية هؤلاء الطلبة باعتبارهم في مهمة وطنية توضيحا لسؤال طرحه أحد الزملاء.

وقد أكد عبدالإله عبدالغفار الأمين العام لاتحاد السلة المواقف المشرفة للمؤسسات التعليمية العالية في المملكة خلال الفترات المضمرة إذ كثيرا ما وجدوا منهم كل التعاون بمختلف أشكاله والذي يصب في السياق المعني.

سموه يوقع الاتفاقية مع الجامعة الأهلية

... وسموه يوقع الاتفاقية مع جامعة AMA الدولية

... وسموه يوقع الاتفاقية مع جامعة البحرين

◆ اتحاد السلة وقع اتفاقات مع جامعة البحرين و"الأهلية" و"AMA" تنفيذا لمتطلبات "استجابة"

سمو الشيخ عيسى بن علي: نسعى لرؤية إبداعات لاعبينا بالملاعب والدراسة

محمد الدرازي

سمو الشيخ عيسى بن علي يطلق برنامج سموه للمنح والبعثات الدراسية

من المؤتمر الصحافي (تصوير رسول الحجيري)

◆ أعلن رئيس الاتحاد البحريني لكرة السلة سمو الشيخ عيسى بن علي آل خليفة عن إطلاق برنامج سموه للبعثات والمنح الدراسية للاعبي المنتخبات الوطنية والأندية الوطنية المنضوية تحت الاتحاد البحريني لكرة السلة.

جاء ذلك خلال المؤتمر الصحافي الذي عقده سموه أمس الأحد، بمقر اتحاد السلة، بحضور رئيس جامعة البحرين رياض حمزة، ورئيس الجامعة الأهلية عبدالله الحواج، والمديرة الإدارية بجامعة AMA الدولية بوينا جراسيا كانزانا.

ووقع سمو الشيخ عيسى بن علي آل خليفة اتفاقات تعاون مع جامعة البحرين والجامعة الأهلية وجامعة AMA لتنفيذ برنامج سموه للبعثات والمنح الدراسية للاعبي المنتخبات والأندية، والذي يأتي تنفيذا لمتطلبات البرنامج الوطني "استجابة" الذي أطلقه ممثل جلالة الملك للأعمال الخيرية وشؤون الشباب رئيس المجلس الأعلى للشباب والرياضة رئيس اللجنة الأولمبية البحرينية سمو الشيخ ناصر بن حمد آل خليفة.

وتهدف الاتفاقات التي وقعها سمو الشيخ عيسى بن علي آل خليفة مع الجامعات الثلاث إلى توفير بعثات ومنح دراسية للاعبي الأندية الوطنية والمنتخبات، وهو الأمر الذي ركزت عليه محاور البرنامج الوطني استجابة والرامية إلى توفير فرص دراسية ومنح للاعبي الأندية الوطنية والمنتخبات إضافة إلى التسويق والاستثمار.

ويأتي توقيع الاتحاد البحريني لكرة السلة الاتفاقات مع الجامعات المحلية لتوفير بعثات ومنح دراسية، إذ منح الاتحاد أولية قصوى لهذا الموضوع وعمل بكل جد في الفترة الماضية؛ من أجل تأطير هذا التعاون مع الجامعات، مما يعتبر إنجازا نوعيا جديد لاتحاد وتتويج لجهوده من أجل إقران الارتقاء بالجانب التعليمي والتحصيل العلمي للاعبي الأندية والمنتخبات مع تطوير الجانب الفني والرياضي.

وبهذه المناسبة أكد سمو الشيخ عيسى بن علي آل خليفة أن الاتحاد وضع استراتيجية للوصول إلى أهداف ومحاور البرنامج الوطني "استجابة" وقال سموه "منذ أن أطلق سمو الشيخ ناصر بن حمد آل خليفة البرنامج الوطني استجابة عملنا على تطابق استراتيجيته الجديدة مع البرنامج، وأخذ بعين الاعتبار العديد من المحاور والعمل على تطويرها بصورة مستمرة لكنه أعطى الجانب التعليمي أهمية متزايدة؛ باعتباره يمثل مستقبل اللاعبين ويمنحهم الاستقرار العلمي والتحصيل الدراسي بصورة مثالية".

وأشار سموه "إن التحصيل العلمي وحصول اللاعبين على الشهادة الجامعية له أثر بالغ على اللاعبين من حيث الاستقرار النفسي والتركيز في التدريبات اليومية إضافة إلى المستقبل المهني، وهو ما يحث عليه الاتحاد جميع لاعبي الأندية والمنتخبات ويعمل على تسهيل كل أمورهم نحو النجاح والتفوق العلمي، لذا حرص الاتحاد على التواصل مع الجامعات الثلاث وتكليل تلك الاتصالات بتوقيع الاتفاقات التي ستمنح منحا دراسية للاعبين".

وبين سموه "شهدت الفترة الماضية إبداعا كبيرا للاعبي المنتخبات الوطنية في العديد من البطولات الرياضية وظهورا بمستويات فنية عالية تؤكد التطور التصاعدي الذي تشهده كرة السلة البحرينية، ونحن نتطلع إلى أن يكون التفوق الفني في الملاعب مقرون أيضا بالتفوق الدراسي على مقاعد الدراسة وحصولهم على مؤهلات عالية المستوى وأن يتمكنوا من الجمع بين ممارسة كرة السلة ومواصلة الدراسة؛ من أجل الحصول على شهادات علمية".

وتابع سموه "نتقدم بالشكر إلى جامعة البحرين والجامعة الأهلية وجامعة AMA على دخولها في شراكة حقيقية مع الاتحاد البحريني لكرة السلة، وهذه الشراكة نابعة من الإحساس العالمي للجامعات الثلاث لدعم الشباب البحريني والحركة الرياضية علاوة على أن هذه الشراكة تؤكد الاستراتيجية الحكيمة للجامعات والساعية إلى تزويد الشباب البحريني بالخبرات العلمية والحصول على الشهادات الدراسية".

وثمن سمو الشيخ عيسى بن علي آل خليفة التعاون البارز من قبل رئيس جامعة البحرين، والرئيس المؤسس للجامعة الأهلية رئيس مجلس أمنائها والمديرة الإدارية بجامعة AMA الدولية بمملكة البحرين على تعاونهم مع الاتحاد وتوفير المنح الدراسية، الأمر الذي يؤكد اهتمامهم الكبير بشباب البحرين وتطويرهم قدراتهم الدراسية.

مايو 2018

local@alwatannews.net
الوطن ALWATAN
السنة 13 | العدد 4554 | الأربعاء 14 رمضان 1439هـ | Wed 30 May 2018

الجامعة الأهلية تكرم 120 من طلبتها المتفوقين والمتميزين

أقامت الجامعة الأهلية حفلها السنوي لتكريم المتفوقين والمتميزين من طلابها الأحد في فندق الدبلومات تحت رعاية وزير التربية والتعليم رئيس مجلس التعليم العالي د.ماجد النعيمي، حيث تم تكريم 120 طالباً وطالبة من الطلبة المتفوقين والمتميزين في مرحلتي الماجستير والبكالوريوس والمدرجين على قائمة الرئيس الشرفية وقوائم عمداء الكليات. وأناب الوزير، أمين عام مجلس التعليم العالي د.عبدالغني الشويخ في رعاية الحفل، الذي كرم الطلبة المتفوقين بمعية الرئيس المؤسس للجامعة ورئيس مجلس أمنائها البروفيسور عبدالله الحواج.

وقال الحواج: «أقف بينكم في ليلة من ليالي شهر رمضان المبارك لنحتفل سوياً بكم وبجهود أساتذتنا وموظفينا، حيث اجتمعت إرادتنا وعزيمتنا جميعاً لتتبوء الجامعة الأهلية المكانة التي تحظى بها اليوم، فتنال أفضل الأوسمة من داخل البحرين وخارجها، وليس آخرها نيل المركز الأول بين الجامعات العربية بوصفها الجامعة الأكثر تقدماً بين أكثر من 1200 جامعة عربية، وحصولها على الرتبة الـ35 بين جميع الجامعات العربية استناداً لتصنيف منظمة كيو إس العالمية للعام 2018، فضلاً عن إحرازها أفضل التقديرات من الهيئة الوطنية للمؤهلات وضمان الجودة».

وعبر الحواج باسمه، وباسم جميع طلبة ومنتسبي الجامعة عن شكرهم لحضرة صاحب الجلالة الملك حمد بن عيسى آل خليفة عاهل البلاد المفدى، وصاحب السمو الملكي الأمير خليفة بن سلمان آل خليفة رئيس الوزراء، وصاحب السمو الملكي الأمير سلمان بن حمد آل خليفة ولي العهد نائب القائد الأعلى، النائب الأول لرئيس مجلس الوزراء، داعياً الله أن يمن عليهم بالصحة والعافية ويطيل في أعماره مبما فيه خير البلاد والعباد. فيما أكد رئيس الجامعة البروفيسور منصور العالي أن «الجامعة ستظل تعنى بطلبتها ومتفوقيها حتى بعد تخرجكم، وإن تكريمهم اليوم ما هو إلا تكريم لها».

وعرج رئيس الجامعة على إنجازات العام الدراسي الحالي، منوهاً إلى أن الجامعة وبفضل تظافر جهود أساتذتها وموظفيها وطلبتها المتميزين حصلت على جوائز وتقديرات ومراتب عديدة في عدة مجالات علمية وبحثية وأكاديمية، وكذلك في المجالات الرياضية والاجتماعية، كإحراز طلبة الجامعة بطولة سمو الشيخ ناصر بن حمد للجامعات في كرة القدم، وبطولة الجامعات في كرة السلة أيضاً. وأضاف: «حق لكم أن تفخروا بها، وحق لها أن تفخر بكم، فأنتم ثمرتها ورحيق زهرها، وسفراءها غداً في مختلف مواقع العمل، تتبوؤون بإذن الله أرقى المواقع المهنية، وتؤسسون المشاريع الإنتاجية المتميزة، وتسهمون بفاعلية في الارتقاء بوطنكم ومجتمعكم». ولم يخف الطالب أحمد الجناحي الذي ألقى كلمة الطلبة المتميزين شعوره بالفخر، حيث قال: «أشعر بالفخر وأنا أقف اليوم أمامكم لأمثل نخبة من طلبة وطالبات الجامعة الأهلية».

وأضاف: «ما عشناه ونعيشه اليوم ما هو إلا بداية لحياة عملية ستكون مليئة بالتحديات التي ستتطلب منا الكثير من الجهد والعمل لتحقيق الذات وإثبات أنفسنا في عالم جديد يتوق لما هو متميز ومتفرد».

ونقل الجناحي في كلمته، شكر لزملائه الطلبة المكرمين إلى المعلم الأول بالجامعة البروفيسور عبدالله بن يوسف الحواج رئيس الجامعة والأساتذة وجميع أعضاء الهيئتين الأكاديمية والإدارية على ما يبذلونه من جهود مضنية من أجل فلذات كبدهم الطلبة.

السنة 13 | العدد 4530 | الأحد 20 شعبان 1439هـ | Sun 6 May 2018

إنجاز جديد لـ«الأهلية».. السرطاوي رئيساً لتحرير مجلة عالمية

قامت دار النشر العالمية INDERSCIENCE PUBLISHERS باختيار د.عبدالمطلب السرطاوي الأستاذ المساعد بقسم المحاسبة والاقتصاد في الجامعة الأهلية، من بين عدد من الأكاديميين المترشحين من مختلف جامعات العالم كرئيس تحرير لمجلة International Journal of Electronic Banking، وذلك في إنجاز جديد للجامعة الأهلية في المجال العلمي والبحثي، وخطوة تحتسب في رصيد إنجازات الجامعة البحثية.

وتعتبر المجلة، من المجلات العلمية المصنفة لدى مختلف المنظمات والمجالس العلمية المختصة في الولايات المتحدة الأمريكية وأوروبا وأستراليا، حيث تختص المجلة بمجال العلوم الاقتصادية بمختلف أنواعها وتكنولوجيا المعلومات، وتضم في هيئة تحريرها نخبة من الأساتذة والمختصين من مختلف المستويات الأكاديمية والجامعات العالمية.

وأشاد رئيس الجامعة البروفيسور منصور العالي بهذا الإنجاز، منوهاً بالجهود العلمية والبحثية التي يقوم عليها الدكتور عبدالمطلب السرطاوي وزملاؤه من أساتذة قسم المحاسبة بكلية العلوم الإدارية والمالية وعموم أساتذة الجامعة.

وأكد أن تقلد أساتذة الجامعة مواقع تحكيمية وإشرافية على المجلات العلمية العالمية يعزز بلا شك من فرص أساتذة الجامعة في النشر العلمي، كما يمكن البيئة التعليمية بشكل أكبر من مهارات ومتطلبات إجراء البحوث العلمية الرصينة والمثمرة، وهو ما تصبو إليه الجامعة، مشددا على حرص الجامعة الدائم على تشجيع البحث العلمي عالمي المستوى.

يذكر أن للسرطاوي العديد من الأنشطة العلمية والبحثية في مجالات الحوكمة، والمحاسبة، والإفصاح المالي، رأس المال الفكري، والمحاسبة الإسلامية، والتعليم المستدام، إذ يتضمن سجله أكثر من 20 بحثًا علميا منشورا، أو تحت النشر في مجالات علمية عالمية محكمة تناولت العديد من الموضوعات الاقتصادية والتعليمية من أبرزها العلاقة بين الحاكمية المؤسسية ورأس المال الفكري في دول مجلس التعاون الخليجي، والعوامل المؤثرة في توحيد التعليم العالي الخليجي من وجهة نظر العاملين في الجامعات الخليجية.

جددت الثقة في المؤيد رئيسا والحواج عضوا منتدبا

الجامعة الأهلية تشيد بدعم الحكومة للمؤسسات التعليمية

أكد السيد فاروق المؤيد رئيس مجلس إدارة الأكاديمية العربية للخدمات التعليمية والبحوث (الجامعة الأهلية) أن الرعاية التي تحظى بها المؤسسات التعليمية الخاصة من الحكومة برئاسة صاحب السمو الملكي الأمير خليفة بن سلمان آل خليفة رئيس الوزراء تمثل أكبر دفعة معنوية لملاك هذه المؤسسات ولمنتسبيها نحو التطلع إلى التميز والجودة في الأداء على المستويين المحلي والإقليمي.

وعبر باسمه ونيابة عن جميع ملاك وقيادات وأساتذة وطلبة الجامعة الأهلية عن بالغ شكرهم وتقديرهم للدعم الذي تحظى به الجامعة من حضرة صاحب الجلالة الملك حمد بن عيسى آل خليفة ملك البلاد المفدى وسمو رئيس الوزراء وسمو ولي العهد نائب القائد الأعلى النائب الأول لرئيس مجلس الوزراء.

وعقدت الأكاديمية العربية للخدمات التعليمية والبحوث، الشركة المالكة لـ«الجامعة الأهلية والمدرسة الأهلية ومعهد البحرين للتكنولوجيا»، اجتماع الجمعية العمومية العادية، برئاسة السيد فاروق يوسف خليل المؤيد رئيس مجلس الإدارة وحضور هيئة المساهمين حيث كانت نسبة الحضور ٨٣,٩٤٪ من حملة الأسهم.

وجددت الجمعية العمومية للأكاديمية العربية للخدمات التعليمية والبحوث «الجامعة الأهلية» ثقتها في السيد فاروق المؤيد رئيسا لمجلس إدارة الشركة والسيد محمد علي النقي نائبا لرئيس مجلس الإدارة والبروفيسور عبدالله الحواج عضوا منتدبا لمجلس الإدارة، حيث قامت الجمعية العمومية بتزكية مجلس إدارة جديد للشركة لثلاثة أعوام مقبلة.

وعقد الاجتماع مؤخرا في القاعة الرئيسية بالجامعة الأهلية، فيما شملت التقارير التي أقرتها الجمعية العمومية العادية تقريرين هما تقرير مجلس الإدارة وتقرير الحساب الختامي للشركة للعام المنتهي في ٣١ ديسمبر ٢٠١٧.

وافتتح رئيس مجلس إدارة الأكاديمية العربية للخدمات التعليمية والبحوث فاروق يوسف خليل المؤيد الاجتماع بكلمة رحب فيها بجميع الأعضاء والحضور، مشيدا بالإنجازات التي حققتها الجامعة الأهلية خلال العام الدراسي ٢٠١٨/٢٠١٧ وأهمها تصنيفها من إحدى أهم مؤسسات التصنيف الأكاديمي العالمية هي «QS» البريطانية لتحتل المرتبة الأولى من بين الجامعات الأكثر تقدمًا في الوطن العربي علاوة على إحرازها المركز الـ٣٥ من بين أكثر من ألف جامعة بالمنطقة العربية إلى جانب اعتلائها قمة الترتيب من بين الجامعات الخاصة في مملكة البحرين والمركز الخامس من بين الجامعات الخاصة في دول مجلس التعاون الخليجي قاطبة وذلك لعام ٢٠١٨م.

وأطلع البروفيسور الحواج أعضاء الجمعية العمومية على مستجدات مشروع بناء الحرم الجامعي الجديد في المدينة الشمالية، مؤكدا أن الجامعة سوف تختار المقاولين لبناء الحرم خلال الشهر المقبل، حيث تقدمت ٦ شركات مقاولات بعطاءاتها.

وصادقت الجمعية العمومية على محضر الاجتماع السابق، ثم قدم البروفيسور عبدالله الحواج تقرير مجلس الإدارة عن الفترة من ١ يناير إلى ٣١ ديسمبر ٢٠١٧، مستعرضا أهم الإنجازات والتطورات التي شهدتها الجامعة الأهلية خلال هذه الفترة، مؤكدا أن الأكاديمية تسير بخطى واثقة نحو التوسع وتقديم خدمات تعليمية وبحثية للمجتمع، من خلال مؤسساتها وعلى رأسها الجامعة الأهلية، والعمل على التوسع في هذه المؤسسات مستقبلا.

وبعد الاستماع إلى تقرير مجلس الإدارة قامت الجمعية العمومية بتجديد الثقة في البروفيسور عبدالله الحواج عضوا منتدبا للشركة وحميد سلمان عضوا (مستقلا) بمجلس الإدارة ومهند دحلان عضوا (مستقلا) بتعيين من مجلس الإدارة ومصادقة من الجمعية العمومية، ثم تمت تزكية ٩ أعضاء ترشحوا لشغل ٩ مقاعد شاغرة لعضوية مجلس الإدارة، هم: فاروق يوسف المؤيد ومحمد النقي وعلي العرادي وجعفر الطريف وخالد جناحي ولولوة المطلق وفوزية زينل وليلى العريفي وبدر العماج.

وقد عقد مجلس الإدارة الجديد اجتماعه الأول حيث تم انتخاب السيد فاروق يوسف المؤيد رئيسًا لمجلس الإدارة والسيد محمد النقي نائبًا للرئيس، كما تم توزيع أعضاء مجلس الإدارة على اللجان الدائمة للمجلس.

الوطن ALWATAN
local@alwatannews.net
السنة 13 | العدد 4538 | الاثنين 28 شعبان 1439هـ | Mon 14 May 2018

«الأهلية» تجدد الثقة بالمؤيد رئيساً والحواج عضواً منتدباً

جددت الجمعية العمومية للأكاديمية العربية للخدمات التعليمية والبحوث (الجامعة الأهلية) ثقتها في فاروق المؤيد رئيساً لمجلس إدارة الشركة ومحمد علي النقي نائباً لرئيس مجلس الإدارة والبروفيسور عبدالله الحواج عضواً منتدباً لمجلس الإدارة. وزكت الجمعية العمومية مجلس إدارة جديد للشركة لثلاثة أعوام مقبلة. وأكد المؤيد أن الرعاية التي تحظى بها المؤسسات التعليمية الخاصة من الحكومة برئاسة صاحب السمو الملكي الأمير خليفة بن سلمان آل خليفة رئيس الوزراء تمثل أكبر دفعة معنوية لملاك هذه المؤسسات ولمنتسبيها نحو التطلع للتميز والجودة في الأداء على المستويين المحلي والاقليمي، معبراً باسمه ونيابة عن جميع ملاك وقيادات وأساتذة وطلبة الجامعة الأهلية عن بالغ شكرهم وتقديرهم للدعم الذي تحظى به الجامعة من جلالة الملك المفدى وسمو رئيس الوزراء وسمو ولي العهد.

وعقدت الأكاديمية العربية للخدمات التعليمية والبحوث الشركة المالكة لـ«الجامعة الأهلية والمدرسة الأهلية ومعهد البحرين للتكنولوجيا»، اجتماع الجمعية العمومية العادية، برئاسة المؤيد وحضور هيئة المساهمين بنسبة 83.94٪ من الأسهم، في القاعة الرئيسية بالجامعة الأهلية.

وأشاد المؤيد بالإنجازات التي حققتها الجامعة الأهلية خلال العام الدراسي 2018/2017، وأهمها تصنيفها من إحدى أهم مؤسسات التصنيف الأكاديمي العالمية وهي QS البريطانية لتحتل المرتبة الأولى من بين الجامعات الأكثر تقدماً في الوطن العربي، علاوة على إحرازها المركز الـ35 من بين أكثر من ألف جامعة بالمنطقة العربية إلى جانب اعتلائها «قمة الترتيب من بين الجامعات الخاصة في مملكة البحرين والمركز الخامس من بين الجامعات الخاصة في دول مجلس التعاون الخليجي قاطبة للعام 2018». وأطلع البروفيسور الحواج أعضاء الجمعية العمومية على مستجدات مشروع بناء الحرم الجامعي الجديد في المدينة الشمالية، مؤكداً أن الجامعة ستختار المقاولين لبناء الحرم خلال الشهر المقبل، حيث تقدمت 6 شركات مقاولات بعطاءاتها. وصادقت الجمعية العمومية على محضر الاجتماع السابق المنعقد بتاريخ 29 أبريل 2017. وقدم البروفيسور الحواج تقرير مجلس الإدارة عن الفترة من 1 يناير إلى 31 ديسمبر 2017 مستعرضاً أهم الإنجازات والتطورات التي شهدتها الجامعة الأهلية خلال هذه الفترة. وأكد الحواج أن الأكاديمية تسير بخطى واثقة نحو التوسع وتقديم خدمات تعليمية وبحثية للمجتمع، من خلال مؤسساتها وعلى رأسهم الجامعة الأهلية، والعمل على التوسع في هذه المؤسسات مستقبلاً. وجددت الجمعية العمومية الثقة بالبروفيسور الحواج عضواً منتدبا للشركة وحميد سلمان عضواً (مستقلاً) بمجلس الإدارة ومهند دحلان عضواً (مستقلاً) بتعيين من مجلس الإدارة ومصادقة من الجمعية العمومية، ثم تم تزكية 9 أعضاء ترشحوا لشغل 9 مقاعد شاغرة لعضوية مجلس الإدارة، هم: فاروق المؤيد ومحمد النقي وعلي العرادي وجعفر الطريف وخالد جناحي ولولوة المطلق وفوزية زينل وليلى العريفي وبدر العماج.

برعاية وزير التربية

تكريم 120 متفوقا في "الأهلية" اليوم

المنامة – الجامعة الأهلية: تحت رعاية وزير التربية والتعليم ورئيس مجلس التعليم العالي ماجد النعيمي، تحتفي عمادة شؤون الطلبة بالجامعة الأهلية مساء اليوم الأحد بـ 120 من طلبتها المتفوقين والمتميزين في العام الدراسي 2017 – 2018، في قاعة المحرق بفندق الدبلومات.

وأوضحت القائم بأعمال عميد شؤون الطلبة رائدة العلوي أن الجامعة تقيم التكريم سنويا بحضور لفيف من النخب العلمية والأكاديمية وأعضاء الهيئتين الأكاديمية والإدارية، منوهة إلى أن وجود 120 طالبًا متميزًا استحق التكريم لهذا العام، من طلبة برامج البكالوريوس وكذلك الماجستير. وذكرت القائم بأعمال عميد شؤون الطلبة أن راعي الحفل يكرم الطلبة المتفوقين هذا المساء بمعية الرئيس المؤسس للجامعة ورئيس مجلس أمنائها عبدالله الحواج ورئيس الجامعة منصور العالي، فيما يتخلل الحفل مجموعة من الفقرات الفنية والرمضانية الهادفة إلى نثر البهجة بين المكرمين والمشاركين في الاحتفال. يذكر أن عمادة شئون الطلبة تضم خمس إدارات تخدم وتساعد الطلبة في مسيرتهم الدراسية وهذه الإدارات هي القبول والتسجيل، وإدارة شؤون الخريجين، والإرشاد والتوجيه، والأنشطة الطلابية والعلاقات المهنية.

• ماجد النعيمي

• عبدالله الحواج

• رائدة العلوي

تجديد الثقة بالمؤيد رئيسًا والحواج عضًوا منتدبًا للجامعة

بناء الحرم الجامعي الجديد لـ"الأهلية" الشهر المقبل

المنامة – الجامعة الأهلية: أكد رئيس مجلس إدارة الأكاديمية العربية للخدمات التعليمية والبحوث (الجامعة الأهلية) فاروق المؤيد أن الرعاية التي تحظى بها المؤسسات التعليمية الخاصة من الحكومة برئاسة رئيس الوزراء صاحب السمو الملكي الأمير خليفة بن سلمان ال خليفة تمثل أكبر دفعة معنوية لملاك المؤسسات ومنتسبيها نحو التطلع للتميز والجودة في الأداء على المستويين المحلي والإقليمي، معبّرًا باسمه ونيابة عن جميع ملاك وقيادات وأساتذة وطلبة الجامعة الأهلية عن شكرهم وتقديرهم للدعم الذي تحظى به الجامعة من القيادة الحكيمة ممثلة في جلالة الملك وسمو رئيس الوزراء وسمو ولي العهد نائب القائد الأعلى والنائب الأول لرئيس مجلس الوزراء. وعقدت الأكاديمية العربية للخدمات التعليمية والبحوث الشركة المالكة للجامعة الأهلية والمدرسة الأهلية ومعهد البحرين للتكنولوجيا، اجتماع الجمعية العمومية العادية، برئاسة رئيس مجلس الإدارة فاروق المؤيد وحضور هيئة المساهمين، حيث كانت نسبة الحضور 83.94 % من الأسهم. وجددت الجمعية العمومية للأكاديمية العربية للخدمات التعليمية والبحوث "الجامعة الأهلية" ثقتها في فاروق المؤيد كرئيس لمجلس إدارة الشركة ومحمد النقي كنائب لرئيس مجلس الإدارة والبروفيسور عبدالله الحواج كعضو منتدب لمجلس الإدارة، حيث قامت الجمعية العمومية بتزكية مجلس إدارة جديد للشركة 3 أعوام مقبلة. وعقد الاجتماع الأربعاء 9 مايو في القاعة الرئيسة بالجامعة الأهلية، فيما شملت التقارير التي أقرتها الجمعية العمومية العادية، تقريرين هما تقرير مجلس الإدارة وتقرير الحساب الختامي للشركة للعام المنتهي في 31 ديسمبر 2017. وافتتح رئيس مجلس إدارة الأكاديمية العربية للخدمات التعليمية والبحوث فاروق المؤيد الاجتماع بكلمة فيها أشاد بإنجازات الجامعة الأهلية في العام الدراسي 2017 – 2018، وأهمها تصنيفها من إحدى أهم مؤسسات التصنيف الأكاديمي العالمية وهي QS البريطانية لتحتل المرتبة الأولى من بين الجامعات الأكثر تقدماً في الوطن العربي، علاوة على إحرازها للمركز الـ 35 من بين أكثر من ألف جامعة بالمنطقة العربية إلى جانب اعتلائها قمة الترتيب من بين الجامعات الخاصة في مملكة البحرين والمركز الخامس من بين الجامعات الخاصة في دول مجلس التعاون الخليجي قاطبة للعام 2018. كما أطلع الحواج أعضاء الجمعية العمومية على مستجدات مشروع بناء الحرم الجامعي الجديد في المدينة الشمالية، مؤكدًا أن الجامعة سوف تختار المقاولين لبناء الحرم في الشهر المقبل، حيث تقدمت 6 شركات مقاولات بعطاءاتها. وفي الاجتماع، صادقت الجمعية العمومية على محضر الاجتماع السابق، والمنعقد بتاريخ 29 أبريل 2017 بعد ذلك قدم عبدالله الحواج تقرير مجلس الإدارة عن الفترة من 1 يناير إلى 31 ديسمبر 2017 مستعرضًا أهم الإنجازات والتطورات التي شهدتها الجامعة في هذه الفترة. وأكد أن الأكاديمية تسير بخطى واثقة نحو التوسع وتقديم خدمات تعليمية وبحثية للمجتمع، عبر مؤسساتها وعلى رأسها الجامعة الأهلية، والعمل على التوسع في المؤسسات مستقبلا. وبعد الاستماع إلى تقرير مجلس الإدارة، جددت الجمعية العمومية الثقة بعبدالله الحواج عضوًا منتدبًا للشركة وحميد سلمان عضوًا (مستقلاً) بمجلس الإدارة ومهند دحلان عضوًا (مستقلاً) بتعيين من مجلس الإدارة ومصادقة من الجمعية العمومية، ثم تم تزكية 9 أعضاء ترشحوا لشغل 9 مقاعد شاغرة لعضوية مجلس الإدارة، وهم: فاروق المؤيد، ومحمد النقي، علي العرادي وجعفر الطريف وخالد جناحي ولولوة المطلق وفوزية زينل وليلى العريفي وبدر العماج. وعقد مجلس الإدارة الجديد اجتماعه الأول حيث تم انتخاب فاروق المؤيد رئيسًا لمجلس الإدارة ومحمد النقي نائبًا للرئيس، كما تم توزيع أعضاء مجلس الإدارة على اللجان الدائمة للمجلس.

• اجتماع الجمعية العمومية العادية برئاسة رئيس مجلس الإدارة وحضور هيئة المساهمين

الوطن ALWATAN
local@alwatannews.net
السنة 13 | العدد 4534 | الخميس 24 شعبان 1439هـ | 2018 Thu 10 May

برعاية خالد بن عبدالله.. 60 مؤسسة وشركة بانطلاقة الملتقى الحواري الأول لريادة الأعمال اليوم

تدشن المبادرة الوطنية لشركة ميدبوينت فعاليات معرض البحرين للتدريب والتعليم ما قبل العمل السابع في التاسعة من صباح اليوم تحت رعاية نائب رئيس مجلس الوزراء الشيخ خالد بن عبدالله ال خليفة، فيما يقام على هامش المعرض الملتقى الحواري الأول لريادة الأعمال ودورها في تحقيق الابتكار وخلق فرص العمل بمشاركة متحدثين من مختلف مؤسسات القطاع العام والخاص في حقل التعليم والتدريب وريادة الأعمال.

ويفتتح وزير العمل والتنمية الاجتماعية جميل حميدان فعاليات المعرض والملتقى المصاحب بالانابة عن راعي المعرض نائب رئيس مجلس الوزراء الشيخ خالد بن عبدالله ال خليفة، بمشاركة نحو 60 وزارة ومؤسسة وشركة من مختلف قطاعات الانتاج والخدمات الحكومية والخاصة، حيث يتوفر المعرض على العديد من الفرص التوظيفية والتدريبية والتعليمية تحت سقف واحد.

وأشادت الشيخة نوره بنت خليفة آل خليفة رئيس مجلس إدارة شركة ميدبوينت بالرعاية الكريمة لنائب رئيس مجلس الوزراء الشيخ خالد بن عبدالله ال خليفة، وبالدعم الذي يحظى به المعرض من الحكومة بمختلف وزارتها، وخصوصا وزارة العمل، وذلك بمشاركتها الفاعلة من خلال أجنحة عرض تبرز فيها الخدمات التي تقدمها في مجال التوظيف والتدريب، إلى جانب التأمين ضد التعطل وغيرها من المجالات التي تعنى بتنمية الموارد البشرية الوطنية في البحرين.

الشيخ خالد بن عبدالله

الشيخة نوره بنت خليفة

حسين حبيب

وثمنت ما تتميز به أجنحة وزارة العمل بعرضها للشواغر الوظيفية المتنوعة للراغبين في العمل، إضافة إلى ما توفره من فرص تدريبية تزود الباحث عن عمل بالمهارات المهنية اللازمة التي تحتاجها مؤسسات القطاع الخاص.

وأكدت الشيخة نوره بنت خليفة آل خليفة أن المعرض يشهد مشاركة واسعة من الوزارات والشركات والمؤسسات الوطنية، وعلى رأسها وزارة العمل ووزارة التربية والتعليم وصندوق العمل «تمكين»، بالإضافة إلى عدد واسع من الجامعات المحلية والعربية، ومعاهد التدريب الاحترافي والفني والمهني، بالإضافة إلى عشرات المؤسسات التعليمية والتدريبية ووكالات التوظيف والسفارات والقنصليات المشاركة بفرص دراسية وتدريبية مختلفة والمؤسسات ذات العلاقة.

ومن جانبه أوضح حسين حبيب الشريك المنظمة لفعاليات المعرض بأنه سيضم ثلاثة أجنحة أساسية، الأول للتعليم والثاني للتدريب، والأخير للتوظيف، حيث سيشغل أجنحة التعليم مؤسسات التعليم العالي والجامعات المعتمدة لدى مجلس التعليم العالي بوزارة التربية والتعليم، والمرخص لها لمنح «درجة البكالوريوس» ودرجة «الماجستير» في ما سيستوعب جناح التدريب العديد من المعاهد البحرينية الواقعة تحت إشراف وتوجيه وزارة العمل والتنمية الاجتماعية، خصوصاً تلك المتعاونة مع صندوق العمل «تمكين»، والتي تحظى عدد من برامجها بدعم من الصندوق بما يتيح للطلبة والخريجين والموظفين فرص الالتحاق بالعديد من الدورات والشهادات الاحترافية والمهنية، بالإضافة إلى ضمه للمؤسسات والشركات التي تتيح فرص التدريب العملي لفترات متفاوتة في إطار التزامها بالمسؤولية الاجتماعية.

وأشار إلى أن المعرض يهدف الى تعريف الطلبة المتوقع تخرجهم من المرحلتين الثانوية والجامعية بالفرص التعليمية والتدريبية المتاحة لهم بالإضافة إلى الفرص الوظيفية المتاحة وعموم متطلبات سوق العمل، كما أنه يعتبر فرصة للاطلاع على المهارات العلمية والوظيفية التي تتطلبها كل مهنة بمختلف القطاعات بسوق العمل، فضلا عن تقديمه الإرشاد والمساعدة لمن يرغب في الارتقاء بقدراته الأكاديمية والتدريبية وتوجيهه نحو الأفضل، ويوفر كذلك للشركات المشاركة والراغبة في استقطاب كوادر بحرينية جامعية الحرية في الالتقاء بالباحثين عن عمل، وعرض الشواغر على الراغبين والباحثين عن عمل في تلك الشركات.

الأيام ALAYAM
الخميس 24 شعبان 1439- العدد 10623
Thursday 10th May 2018– No. 10623
www.alayam.com

انطلاق معرض التدريب والتعليم وملتقى ريادة الأعمال اليوم

يرعى نائب رئيس مجلس الوزراء الشيخ خالد بن عبدالله آل خليفة، تدشن المبادرة الوطنية لشركة ميدبوينت، معرض البحرين للتدريب والتعليم ما قبل العمل السابع في الساعة التاسعة من صباح اليوم الخميس في قاعة التاج بفندق شيراتون البحرين، فيما يقام على هامش المعرض الملتقى الحواري الأول لريادة الأعمال ودورها في تحقيق الابتكار وخلق فرص العمل بمشاركة متحدثين من مختلف مؤسسات القطاع العام والخاص في حقل التعليم والتدريب وريادة الأعمال.

ويفتتح وزير العمل والتنمية الاجتماعية جميل بن محمد على حميدان، فعاليات المعرض والملتقى المصاحب بالإنابة عن راعي المعرض نائب رئيس مجلس الوزراء الشيخ خالد بن عبدالله ال خليفة، بمشاركة نحو 60 وزارة ومؤسسة وشركة من مختلف قطاعات الانتاج والخدمات الحكومية والخاصة، حيث يتوفر المعرض على العديد من الفرص التوظيفية والتدريبية والتعليمية تحت سقف واحد.

وبهذه المناسبة، أشادت الشيخة نوره بنت خليفة آل خليفة رئيس مجلس إدارة شركة ميدبوينت بالرعاية الكريمة لنائب رئيس مجلس الوزراء الشيخ خالد بن عبدالله ال خليفة، وبالدعم الذي يحظى به المعرض من قبل الحكومة الموقرة بمختلف وزارتها، وخصوصًا وزارة العمل، وذلك بمشاركتها الفاعلة من خلال أجنحة عرض تبرز فيها الخدمات التي تقدمها في مجال التوظيف والتدريب، إلى جانب التأمين ضد التعطل وغيرها من المجالات التي تعنى بتنمية الموارد البشرية الوطنية في مملكة البحرين.

بمشاركة 60 وزارة ومؤسسة من مختلف قطاعات الإنتاج

انطلاق معرض التدريب والتعليم ما قبل العمل اليوم

المنامة – بنا: تحت رعاية نائب رئيس مجلس الوزراء الشيخ خالد بن عبدالله ال خليفة، تدشن المبادرة الوطنية لشركة ميدبوينت، معرض البحرين للتدريب والتعليم ما قبل العمل السابع في الساعة التاسعة من صباح اليوم الخميس في قاعة التاج بفندق شيراتون البحرين، فيما يقام على هامش المعرض الملتقى الحواري الأول لريادة الأعمال ودورها في تحقيق الابتكار وخلق فرص العمل بمشاركة متحدثين من مختلف مؤسسات القطاع العام والخاص في حقل التعليم والتدريب وريادة الأعمال. ويفتتح صباح اليوم وزير العمل والتنمية الاجتماعية جميل حميدان، فعاليات المعرض والملتقى المصاحب بالإنابة عن راعي المعرض نائب رئيس مجلس الوزراء الشيخ خالد بن عبدالله ال خليفة، بمشاركة نحو 60 وزارة ومؤسسة وشركة من مختلف قطاعات الإنتاج والخدمات الحكومية والخاصة. وأشادت رئيس مجلس إدارة شركة ميدبوينت الشيخة نوره بنت خليفة آل خليفة برعاية الشيخ خالد بن عبدالله ال خليفة، وبالدعم الذي يحظى به المعرض من الحكومة بمختلف وزارتها، خصوصا وزارة العمل، بمشاركتها الفاعلة من خلال أجنحة عرض تبرز فيها الخدمات التي تقدمها في مجال التوظيف والتدريب، إلى جانب التأمين ضد التعطل وغيرها من المجالات. وأكدت الشيخة نورة بنت خليفة آل خليفة أن المعرض يشهد مشاركة واسعة من الوزارات والشركات والمؤسسات الوطنية، وعلى رأسها وزارة العمل ووزارة التربية والتعليم وصندوق العمل (تمكين)، بالإضافة إلى عدد واسع من الجامعات المحلية والعربية، ومعاهد التدريب الاحترافي والفني والمهني، بالإضافة إلى عشرات المؤسسات التعليمية والتدريبية ووكالات التوظيف والسفارات والقنصليات المشاركة بفرص دراسية وتدريبية مختلفة والمؤسسات ذات العلاقة. من جانبه، أوضح الشريك المنظمة لفعاليات المعرض حسين حبيب بأنه سوف يضم 3 أجنحة أساسية، الأول للتعليم والثاني للتدريب، والأخير للتوظيف.

ابريل 2018

البلاد
الأحد 1 أبريل 2018
15 رجب 1439
العدد 3456

local@albiladpress.com

أساتذة "الأهلية" يحاضرون بمركز سلطان... شهاب:

لا طفل معوقاً لدينا وأبناؤنا أصحاب طاقات

المنامة – الجامعة الأهلية: في إطار بروتكول التعاون بين الجامعة الأهلية والجمعية البحرينية لتنمية الطفولة، استضاف مركز الأمير سلطان بن عبد العزيز آل سعود لتنمية السمع والنطق مجموعة من أساتذة الجامعة الأهلية الذين قدموا عددًا من المحاضرات التثقيفية لإداريي المركز والعاملين فيه وعدد من الأسر والمنتسبين، بحضور ومشاركة رئيس لجنة الشراكة المجتمعية بالجامعة الأهلية ورئيس مركز الأمير سلطان البروفيسور فؤاد شهاب.

وأوضح فؤاد شهاب في افتتاحيته للبرنامج أهمية تلك المحاضرات في بناء الوعي المجتمعي بعالم الطفولة عموما، خصوصا لدى القائمين على رعاية الطفل، مؤكدًا أنه لا يوجد طفل معاق، فالإعاقة فيمن لا يدركون الطاقات الخلاقة لأطفالنا، بدليل ظهور عباقرة في مختلف العلوم والفنون تحدوا إعاقاتهم وأناروا الدنيا بعلومهم وفنونهم مثل طه حسين وبيتهوفن وهيلين كيلر... وغيرهم.

من جهته، قدم إسماعيل الربيعي، وهو أستاذ التاريخ الحديث والمعاصر بالجامعة الأهلية محاضرة تحت عنوان: "الإعاقة والمضمون الثقافي"، أكد فيها أن الإعاقة ظاهرة توجد لدى كل المخلوقات، بنسب متفاوتة، فكل المخلوقات بلا استثناء لديها حدود تقف عندها ولا تستطيع أن تتجاوزها أو أن تفعل شيئًا ما.

• مركز الأمير سلطان بن عبد العزيز يستضيف مجموعة من أساتذة الجامعة الأهلية

بدوره، ألقى حسام المامي، وهو أستاذ الإعلام المساعد بالجامعة الأهلية محاضرة بعنوان: "وسائل الاتصال والخيال والإبداع لدى الأطفال" تناول فيها دور وسائل الاتصال في إطلاق خيال الطفل أو الحد منه.

وتحت عنوان "الإعلام ودوره في تعزيز القيم لدى الأطفال" ألقى رضا أمين، وهو أستاذ الإعلام المشارك بالجامعة الأهلية، محاضرة أكد في بدايتها دور وسائل الاتصال والإعلام في تشكيل قيم الأطفال، ربما بصورة أكبر من أي مؤثر آخر في هذه الأيام؛ نظرًا للوقت الطويل الذي يقضيه الطفل أمامها.

أما أستاذ الإعلام المشارك بالأهلية كاظم مؤنس فألقى محاضرة عن تأثيرات التعرض المفرط للتلفاز لدى الأطفال، موضحًا أن التعرض يجعل التلفاز أشبه بـ "الذئب في ثياب الحمل" كما جاء في عنوان محاضرته.

أساتذة «الأهلية» يحاضرون بمركز سلطان بن عبدالعزيز

د. فؤاد شهاب: ليس لدينا طفل معاق.. وأبناؤنا أصحاب طاقات خلاقة

في إطار بروتكول التعاون بين الجامعة الأهلية والجمعية البحرينية لتنمية الطفولة، استضاف مركز الأمير سلطان بن عبدالعزيز آل سعود لتنمية السمع والنطق مجموعة من أساتذة الجامعة الأهلية الذين قدموا عددا من المحاضرات التثقيفية لإداريي المركز والعاملين فيه وعدد من الأسر والمنتسبين، بحضور ومشاركة البروفيسور فؤاد شهاب رئيس لجنة الشراكة المجتمعية بالجامعة الأهلية ورئيس مركز الأمير سلطان.

وأوضح البروفيسور فؤاد شهاب في افتتاحيته للبرنامج أهمية تلك المحاضرات في بناء الوعي المجتمعي بعالم الطفولة بشكل عام، وخاصة لدى القائمين على رعاية الطفل، مؤكدًا أنه لا يوجد طفل معاق، فالإعاقة فيمن لا يدركون الطاقات الخلاقة لأطفالنا، بدليل ظهور عباقرة في مختلف العلوم والفنون تحدوا إعاقاتهم وأناروا الدنيا بعلومهم وفنونهم مثل طه حسين وبيتهوفن وهيلين كيلر.. وغيرهم.

من جهته قدم د. إسماعيل نوري الربيعي أستاذ التاريخ الحديث والمعاصر بالجامعة الأهلية محاضرة تحت عنوان: (الإعاقة والمضمون الثقافي)، أكد فيها أن الإعاقة ظاهرة توجد لدى كل المخلوقات، بنسب متفاوتة، فكل المخلوقات بلا استثناء لديها حدود تقف عندها ولا تستطيع أن تتجاوزها أو أن تفعل شيئًا ما.

ونبه د. إسماعيل نوري إلى أهمية المضمون الثقافي والاجتماعي في مجال التعامل مع الإعاقة، سواء من جانب الفرد أو المجتمع، فهذا المضمون الثقافي الاجتماعي هو ما قد يجعل المعاق يشعر بالإعاقة والعجز أو بالمقابل يشعر أنه إنسان طبيعي يمكن أن يندمج بسهولة مع مجتمع يتقبله ويفجر ما فيه من طاقات، لذلك فمن المهم جدًا ترقية ثقافة المجتمع في مجال التعامل مع الإعاقة.

وإلقى د. حسام الهامي أستاذ الإعلام المساعد بالجامعة الأهلية محاضرة بعنوان: (وسائل الاتصال والخيال والابداع لدى الاطفال) تناول فيها دور وسائل الاتصال في إطلاق خيال الطفل أو الحد منه، مؤكدا أن الخيال يشكل طاقة كبرى من طاقات العقل البشري تمكنه من تجاوز الواقع عبر إعادة تشكيل بعض عناصر الحياة في شكل تصورات ذهنية، مضيفًا أن كافة منجزات البشر في العلوم والفنون ما هي إلا محاولات لتجسيد الخيال، كما أن الخيال هو السبيل الأساسي لتحقيق الإبداع والابتكار.

ونوه د. حسام إلى أن باحثي الاتصال والإبداع انقسموا حيال تأثير التعرض لوسائل الاتصال على خيال الطفل وإبداعه ما بين فريق يرى أن تلك الوسائل محفزة للخيال وآخر يراها مثبطة له وخاصة الوسائط البصرية أو المسموعة المرئية التي يرون أنها تجمد الخيال مقارنة بالكلمة المكتوبة أو المسموعة.

وتحت عنوان (الاعلام ودوره في تعزيز القيم لدى الاطفال) ألقى د. رضا أمين أستاذ الإعلام المشارك بالجامعة الأهلية محاضرة أكد في بدايتها على دور وسائل الاتصال والإعلام في تشكيل قيم الأطفال، ربما بصورة أكبر من أي مؤثر آخر في هذه الأيام؛ نظرًا للوقت الطويل الذي يقضيه الطفل أمامها، كما أورد العديد من الأمثلة على الكيفية التي تنقل بها وسائل الاتصال قيمًا بعينها، سواء من خلال برامج الأطفال أو أفلام الرسوم المتحركة أو الألعاب الإلكترونية أو تطبيقات الحقيقة الافتراضية، التي تعكس عبر أحداثها وشخوصها قيمًا محددة، بعضها إيجابي مثل إتقان اللغة العربية والكثير منها -للأسف- سلبي كالعنف والعدوانية والصراع وترسيخ صور محددة حول شخصيات وجماعات بعينها.

أما أستاذ الإعلام المشارك بالأهلية د. كاظم مؤنس فألقى محاضرة حول تأثيرات التعرض المفرط للتلفاز لدى الأطفال، موضحًا أن هذا التعرض يجعل التلفاز أشبه بـ(الذئب في ثياب الحمل) كما جاء في عنوان محاضرته، لكونه يغرس لدى الطفل الكثير من العادات والسلوكيات السلبية من قبيل تنمية السلوك العنيف والعدواني وإضعاف القيم وتنمية النزعة الاستهلاكية وإضعاف التواصل الاجتماعي مع المحيطين به وضعف الملكات اللغوية، فضلا عن الإصابة بالتبلد والخمول العقلي.. وغيرها من التأثيرات، منبهًا إلى أن التلفاز وغيره من الوسائط الحديثة يلتهمون وقت الطفل التهامًا، ويبعدونه عن أشياء كثيرة كان من الممكن أن يفعلها بعدما أثبتت البحوث أن الطفل حين يبلغ من العمر ست سنوات يكون قد أضاع ما يصل إلى ٧ أشهر متواصلة من عمره أمام الشاشة.

السنة 13 | العدد 4495 | الأحد 15 رجب 1439هـ | Sun 1 Apr 2018

local@alwatannews.net
الوطن ALWATAN

أساتذة «الأهلية» يحاضرون بمركز سلطان بن عبدالعزيز لتنمية السمع

استضاف مركز الأمير سلطان بن عبدالعزيز آل سعود لتنمية السمع والنطق، مجموعة من أساتذة الجامعة الأهلية الذين قدموا عدداً من المحاضرات التثقيفية لإداريي المركز والعاملين فيه وعدداً من الأسر والمنتسبين، بحضور ومشاركة البروفيسور فؤاد شهاب رئيس لجنة الشراكة المجتمعية بالجامعة الأهلية ورئيس مركز الأمير سلطان في إطار بروتكول التعاون بين الجامعة الأهلية والجمعية البحرينية لتنمية الطفولة.

وأوضح البروفيسور فؤاد شهاب في افتتاحيته للبرنامج، أهمية تلك المحاضرات في بناء الوعي المجتمعي بعالم الطفولة بشكل عام، خاصة لدى القائمين على رعاية الطفل، مؤكداً أنه لا يوجد طفل معاق، فالإعاقة فيمن لا يدركون الطاقات الخلاقة لأطفالنا، بدليل ظهور عباقرة في مختلف العلوم والفنون تحدوا إعاقاتهم وأناروا الدنيا بعلومهم وفنونهم مثل طه حسين وبيتهوفن وهيلين كيلر.. وغيرهم.

فيما قدم د.إسماعيل نوري الربيعي أستاذ التاريخ الحديث والمعاصر بالجامعة الأهلية محاضرة تحت عنوان: «الإعاقة والمضمون الثقافي»، أكد فيها أن الإعاقة ظاهرة توجد لدى كل المخلوقات، بنسب متفاوتة، فكل المخلوقات بلا استثناء لديها حدود تقف عندها ولا تستطيع أن تتجاوزها أو أن تفعل شيئاً ما.

ونبه نوري إلى أهمية المضمون الثقافي والاجتماعي في مجال التعامل مع الإعاقة، سواء من جانب الفرد أو المجتمع، فهذا المضمون الثقافي الاجتماعي هو ما قد يجعل المعاق يشعر بالإعاقة والعجز أو بالمقابل يشعر أنه إنسان طبيعي يمكن أن يندمج بسهولة مع مجتمع يتقبله ويفجر ما فيه من طاقات، لذلك فمن المهم جداً ترقية ثقافة المجتمع في مجال التعامل مع الإعاقة.

وألقى د.حسام الهامي أستاذ الإعلام المساعد بالجامعة الأهلية محاضرة بعنوان: «وسائل الاتصال والخيال والإبداع لدى الأطفال» تناول فيها دور وسائل الاتصال في إطلاق خيال الطفل أو الحد منه.

وأكد على أن الخيال يشكل طاقة كبرى من طاقات العقل البشري تمكنه من تجاوز الواقع عبر إعادة تشكيل بعض عناصر الحياة في شكل تصورات ذهنية، مضيفاً أن كافة منجزات البشر في العلوم والفنون ما هي إلا محاولات لتجسيد الخيال، كما أن الخيال هو السبيل الأساسي لتحقيق الإبداع والابتكار.

ونوه إلى أن باحثي الاتصال والإبداع انقسموا حيال تأثير التعرض لوسائل الاتصال على خيال الطفل وإبداعه ما بين فريق يرى أن تلك الوسائل محفزة للخيال وآخر يراها مثبطة له خاصة الوسائط البصرية أو المسموعة المرئية والتي يرون أن تجمد الخيال مقارنة بالكلمة المكتوبة أو المسموعة.

وتحت عنوان «الإعلام ودوره في تعزيز القيم لدى الأطفال» ألقى د.رضا أمين أستاذ الإعلام المشارك بالجامعة الأهلية محاضرة أكد في بدايتها على دور وسائل الاتصال والإعلام في تشكيل قيم الأطفال، ربما بصورة أكبر من أي مؤثر آخر في هذه الأيام؛ نظراً للوقت الطويل الذي يقضيه الطفل أمامها، كما أورد العديد من الأمثلة على الكيفية التي تنقل بها وسائل الاتصال قيماً بعينها، سواء من خلال برامج الأطفال أو أفلام الرسوم المتحركة أو الألعاب الإلكترونية أو تطبيقات الحقيقة الافتراضية، التي تعكس عبر أحداثها وشخوصها قيماً محددة، بعضها إيجابي مثل إتقان اللغة العربية والكثير منها -للأسف- سلبي كالعنف والعدوانية والصراع وترسيخ صور محددة حول شخصيات وجماعات بعينها.

أما أستاذ الإعلام المشارك بالأهلية د.كاظم مؤنس فألقى محاضرة حول تأثيرات التعرض المفرط للتلفاز لدى الأطفال، موضحاً أن هذا التعرض يجعل التلفاز أشبه بـ: (الذئب في ثياب الحمل) كما جاء في عنوان محاضرته، كونه يغرس لدى الطفل الكثير من العادات والسلوكيات السلبية من قبيل تنمية السلوك العنيف والعدواني وإضعاف القيم وتنمية النزعة الاستهلاكية وإضعاف التواصل الاجتماعي مع المحيطين به وضعف الملكات اللغوية، فضلا عن الإصابة بالتبلد والخمول العقلي.. وغيرها من التأثيرات، منبهاً إلى أن التلفاز وغيره من الوسائط الحديثة يلتهمون وقت الطفل التهاماً، ويبعدونه عن أشياء كثيرة كان من الممكن أن يفعلها بعدما أثبتت البحوث أن الطفل حين يبلغ من العمر ست سنوات يكون قد أضاع ما يصل إلى 7 أشهر متواصلة من عمره أمام الشاشة.

أساتذة «الأهلية» يحاضرون بمركز سلطان بن عبدالعزيز

شهاب: ليس لدينا طفل معاق وأبناؤنا أصحاب طاقات خلاقة

في إطار بروتكول التعاون بين الجامعة الأهلية والجمعية البحرينية لتنمية الطفولة، استضاف مركز الأمير سلطان بن عبدالعزيز آل سعود لتنمية السمع والنطق مجموعة من أساتذة الجامعة الأهلية الذين قدموا عددًا من المحاضرات التثقيفية لإداريي المركز والعاملين فيه وعدد من الأسر والمنتسبين، بحضور ومشاركة البروفيسور فؤاد شهاب رئيس لجنة الشراكة المجتمعية بالجامعة الأهلية ورئيس مركز الأمير سلطان.

وأوضح البروفيسور فؤاد شهاب في افتتاحيته للبرنامج أهمية تلك المحاضرات في بناء الوعي المجتمعي بعالم الطفولة بشكل عام، خاصة لدى القائمين على رعاية الطفل، مؤكدًا أنه لا يوجد طفل معاق، فالإعاقة فيمن لا يدركون الطاقات الخلاقة لأطفالنا، بدليل ظهور عباقرة في مختلف العلوم والفنون تحدوا إعاقاتهم وأناروا الدنيا بعلومهم وفنونهم مثل طه حسين وبيتهوفن وهيلين كيلر.. وغيرهم.

ومن جهته قدم د. إسماعيل نوري الربيعي أستاذ التاريخ الحديث والمعاصر بالجامعة الأهلية محاضرة تحت عنوان: (الإعاقة والمضمون الثقافي)، أكد فيها أن الإعاقة ظاهرة توجد لدى كل المخلوقات، بنسب متفاوتة، فكل المخلوقات بلا استثناء لديها حدود تقف عندها ولا تستطيع أن تتجاوزها أو أن تفعل شيئًا ما.

ونبه د. إسماعيل نوري إلى أهمية المضمون الثقافي والاجتماعي في مجال التعامل مع الإعاقة، سواء من جانب الفرد أو المجتمع، فهذا المضمون الثقافي الاجتماعي هو ما قد يجعل المعاق يشعر بالإعاقة والعجز أو بالمقابل يشعر أنه إنسان طبيعي يمكن أن يندمج بسهولة مع مجتمع يتقبله ويفجر ما فيه من طاقات، لذلك فمن المهم جدًا ترقية ثقافة المجتمع في مجال التعامل مع الإعاقة.

السنة 13 | العدد 4518 | الثلاثاء 8 شعبان 1439هـ | Tue 24 Apr 2018

local@alwatannews.net

الوطن ALWATAN

30 ورقة علمية ضمن «ملتقى البحث العلمي» بالجامعة الأهلية

أكد رئيس الجامعة الأهلية البروفيسور منصور العالي على اهتمام أساتذة وباحثي جامعته بنقل قضايا ومشكلات المجتمع المحلي وسوق العمل إلى القاعات الدراسية لبحثها والتوصل للحلول الناجعة لها، مؤكدا على أن قيمة التعليم الجامعي فيما يوجده في المجتمع من تطوير وتنوير، وما يعكسه في سوق العمل من تنمية للانتاجية وابداع وابتكار.

جاء ذلك في كلمته الافتتاحية لملتقى البحث العلمي السادس بالجامعة الأهلية، الذي تنظمه كلية الدراسات العليا والبحوث بالجامعة ويتضمن 30 ورقة علميا ولوحة بحثية، لمجموعة من أساتذة وباحثي وطلبة الجامعة، وبمشاركة ممثلين عن جامعة برونيل لندن البريطانية، حيث انطلقت أعماله الأحد الموافق 22 أبريل 2018.

وشدد البروفيسور العالي في كلمته على أن بحوث ودراسات أساتذة وباحثي وطلبة الجامعة الأهلية مثلت الركن الأساسي في الانجاز الكبير الذي حققته الجامعة لهذا العام، بتصدرها الجامعات العربية جميعها وتصنيفها الجامعة الأكثر تقدما من قبل منظمة كيو اس العالمية لتصنيف الجامعات، بالاضافة إلى تصنيفها في المرتبة الخامسة والثلاثين عربيا في بين أكثر من 1100 جامعة عربية.

ودعا جمهور الباحثين والمشاركين في الملتقى إلى الانحياز نحو مشكلات الصناعة والخدمات وسوق العمل في دراساتهم وأبحاثهم، من خلال زيارة مواقع العمل والانتاج وساحات المجتمع ورصد الظواهر والقضايا والمشكلات التي تحتاج إلى البحث عن حلول ورؤى وتصورات والانتقال بها إلى قاعات الدراسة وطاولات البحث من أجل تحليلها بشكل علمي ووضع الفرضيات والحلول المناسبة إليها.

ومن جهتها أكدت د. داليا محمد كامل، القائم بأعمال عميد الدراسات العليا والبحوث على أن البحث العلمي أحد الأركان الأساسية الثلاثة لدى الجامعة، إلى جانب ركنين آخرين هما تخريج الكوادر المؤهلة وخدمة المجتمع، منوهة في الوقت نفسه برؤية البحرين الاقتصادية لعام 2030، وأهمية استراتيجيتي التعليم العالي والبحث العلمي للفترة 2015-2018 التي أطلقها مجلس التعليم العالي وأمانته العامة متسقة مع رؤية البحرين الاقتصادية، وتم تنفيذها بكل اقتدار، منوها بكل جهود دعم وتحفيز البحث العلمي التي تبذلها الأمانة العامة لمجلس التعليم العالي.

وأضافت أن الجامعة تنفق بسخاء على البحث العلمي في عدة محاور، منها إقامة المؤتمرات وتمويل الأساتذة لتقديم بحوثهم في الخارج، وتشجيع الأساتذة بالمكافآت عند نشر البحوث، وتبادل الزيارات بين الأساتذة، ولا تألو جهدا في تمويل أي مشروع بحثي يصبو إلى نتائج مهمة.

وتعمل كلية الدراسات العليا والبحوث بالجامعة الأهلية على تهيئة البيئة المناسبة لاجراء البحوث بحيث يتمكن الطلاب من إدارة أبحاثهم على نحو مبتكر، من خلال ترسيخ أسس البحث العلمي وتسليح الطلبة بقواعده ومتطلباته المختلفة، بما يمكن الطلاب والدارسين من الوصول إلى اكتشافات جديدة تتفق مع المعايير العليا وتكون قادرة على اجتياز الفحص الدقيق لتصل لمرحلة النشر في المجلات العلمية المحكمة. الأمر الذي من شأنه أن يقود طلبة الجامعة على مستوى الماجستير والدكتوراه إلى الحصول على الدرجات العلمية المأمولة.

10
السنة العاشرة - العدد 3484
الأحـد
29 أبريل 2018
13 شعبان 1439
البلاد اقتصاد
business@albiladpress.com

يبحث القدرة الإنتاجية للمؤسسات الصغيرة والمتوسطة

9 مايو انطلاق "البحرين للتدريب ما قبل العمل"

المنامـة – ميدبوينـت: ينعقـد في 9 – 10 مايو المقبل، معرض البحرين السـنوي للتدريـب والتعليم مـا قبل العمـل، حيث يعتبر هـذا المعرض مـن التظاهرات التي تنطلـق منهـا المبـادرات الخلاقـة، وذلك في نسـخته السـابعة بقاعـة التـاج بفندق الشـيراتون بالبحريـن، تحت رعايـة نائب رئيـس مجلـس الـوزراء الشـيخ خالـد بن عبـدالله آل خليفة. وأعربـت رئيس مجلس إدارة شركة "ميدبوينت" لتنظيم الفعاليات الشـيخة نـورة بنـت خليفـة آل خليفة عن بالـغ تقديرهـا وخالص شـكرها لنائـب رئيس مجلس الـوزراء على رعايته الكريمة للمعرض والفعالية المصـاحبة "الملتقى الحـواري الأول لريادة الأعمـال ودورها في الابتـكار وخلق فرص العمل. وأشـارت إلى أن انعقـاد هـذا الملتقـى يأتـي في ظروف بالغة الأهمية، وذلك بعد أن اتضحت الحاجة لكي يلعب القطاع الخاص دوره الطليعي

• الشيخة نورة بنت خليفة

في عملية التنمية الاقتصـادية والاجتماعية وصولاً إلى رؤية 2030.

وأكـدت الشـيخة نـورة آل خليفـة أن المشـاريع الصـغيرة والمتوسـطة التـي حظيت بنصـيب الأسـد من الاقتصاديات الوطنيـة للـدول الناشـئة وعلـى رأسـها سـنغافورة وماليزيـا وكوريـا آن لهـا أن

• حسين حبيب

تلعـب الـدور ذاتـه في اقتصـادنا الوطني بعد أن اسـتحوذت من حيث الكم على نحو 80 % من إجمالي المؤسسـات المنضـوية تحت سـقف قطاعـات الأعمـال المتنوعة، وتلك التي تتخصـص في المجالات الحرفية والمهنية ذات الطبيعة المستدامة.

مـن ناحيتـه، كشـف الشريـك المنظم للمبـادرة الوطنيـة بمعرض البحريـن للتدريـب والتعليـم ما قبل العمل حسـين محمـد حبيـب عـن أن الملتقـى الحـواري الأول لريـادة الأعمـال ودورهـا في الابتكار وفرص العمل سيتضـمن ثلاث جلسـات عمل شـمل نحو 20 عنوانًـا تنتمي جميعها إلـى مـا يسـمى بمحـركات البحـث في 11 هدفًا يسعى الملتقى إلى تحقيقها: قابلية التوظيف في سـوق العمل المحلي، تحسين مشـاركة المرأة ومرونـة البنيـة الوظيفية التي تستهدفها، التنويع الاقتصادي ونمو الإنتاجيـة، التعليـم العالي وسـوق العمل، تعزيز مشاركة الشـباب، مهارات التوظيف لسـوق العمل اليوم، عدم تطابق المهارات واحتياجات سـوق العمل، الابتكار والقدرة التنافسـية، شـبكة خاصـة لرجال الأعمال، التنميـة الإقليميـة والدعـم للمؤسسـات الصـغيرة والمتوسـطة، والدعـم المـالي لقطاع المشاريع الصغيرة والمتوسطة.

local@alwatannews.net
الوطن
السنة 13 | العدد 4509 | الأحد 29 رجب 1439هـ | Sun 15 Apr 2018

«الأهلية» تحتفل مع خريجيها بتصدرها تصنيف الجامعات العربية

أكد الرئيس المؤسس للجامعة الأهلية ورئيس مجلس أمنائها البروفيسور عبدالله الحواج، أن نجاح خريجي الجامعة وتبوئهم مواقع متقدمة في سوق العمل كان أحد الأسباب المساعدة على تصدر الجامعة، للجامعات العربية في قائمة الجامعات الأكثر تقدماً الصادرة عن منظمة كيو إس العالمية، وحصولها على الرتبة الخامسة والثلاثين بين نحو 1200 جامعة عربية في تصنيف العام 2018.

جاء ذلك في كلمته الافتتاحية للقاء السنوي للخريجين، بحضور عدد من أساتذة الجامعة وممثلي الشركات والمؤسسات الشريكة في تدريب خريجي الجامعة وتوظيفهم، وبحضور عدد واسع من الخريجين، حيث نوه بجهود أساتذة الجامعة وطلبتها وإنجازاتهم العلمية والأكاديمية والتي كان لها نصيب من المشاركة في هذا الإنجاز.

وقال الرئيس المؤسس للجامعة مخاطبا الخريجين: «أجمل اللحظات هي اللحظات التي نحتفي بخريجينا، ولذلك، تحتفي الجامعة في كل عام بخريجيها، لأننا كلنا في قارب واحد لخدمة البحرين».

وأضاف: «أنا سعيد جداً لأن أقف أمامكم مهنئاً كل من تخرج وحصل على عمل، وكل من تزوج وأنجب، فسعادتنا تكتمل بالتواصل بيننا ونتمناه تواصلاً دائماً»، وشدد على ضرورة أن يحرص الخريجون على تحديث معلوماتهم وتطوير قدراتهم وخبراتهم بشكل مستمر.

في حين، أكد رئيس الجامعة البروفيسور منصور العالي على أهمية تبادل الخبرات والمعارف بين مجتمع الجامعة وخريجيها، داعياً خريجي الجامعة وخصوصاً أولئك الذين يشغلون مواقع حيوية إلى الاستفادة من فرص الشراكة معه الجامعة في إنجاز الأبحاث والدراسات التي تنعكس إيجاباً على الأداء والإنتاج في شركاتهم ومؤسساتهم، وتحقق أحد أهداف الجامعة الأساسية في خدمة المجتمع من خلال الجهود العلمية والبحثية.

وتحدث خلال اللقاء عدد من خريجي الجامعة، داعين إلى المزيد من التفعيل لنادي الخريجين ليمثل فضاء خصباً لأعضائه لممارسة الأنشطة التعليمية والثقافية والرياضية والفنية، والمساهمة الفاعلة في تحقيق إنجازات أكبر للجامعة الأهلية ومنتسبيها ولمملكة البحرين بشكل عام.

البلاد
الثلاثاء 10 أبريل 2018
24 رجب 1439
العدد 3465

"الأهلية": العلوي محكِّمة بـ "ABET" العالمية

المنامة – الجامعة الأهلية: أشاد رئيس الجامعة الأهلية منصور العالي بالإنجازات البحثية والأكاديمية التي يحققها أساتذة الجامعة الأهلية وأعضاء هيئتها الأكاديمية، منوها في الوقت نفسه بالبيئة المحفزة على الاهتمام بقضايا الاعتماد الأكاديمي والبحث العلمي ضمن الرؤية المتقدمة لمجلس التعليم العالي وأمانته العامة بقيادة وزير التربية والتعليم ورئيس مجلس التعليم العالي ماجد بن علي النعيمي.

وأثنى العالي على نيل القائم بأعمال عميدة شؤون الطلبة رائدة العلوي على ثقة مؤسسة ABET المؤسسة العالمية الرائدة في اعتماد برامج كليات وجامعات العلوم التطبيقية والطبيعية، والحوسبة والهندسة والتكنولوجيا الهندسية، مشيرا إلى تلقيه رسالة شكر من المدير التنفيذي لمؤسسة ABET ميخائيل ميليغان للدعم المستمر من جانب الجامعة الأهلية لنشاط رائدة العلوي في برامج اعتمادية ABET.

• رائدة العلوي

وشاركت رائدة العلوي مؤخرا في اعتماد برنامج هندسة الحاسوب الذي تقدمه جامعة كاليفورنيا بوليتكنيك في الولايات المتحدة الأمريكية. وقد تم اختيار العلوي لتكون محكمة لمؤسسة ABET، حيث يقوم المحكمون في برنامج ABET بفحص البرامج وتقييمها وفق معايير الاعتماد، وكذلك مراجعة المواد الدراسية وكشف درجات الطلاب، إلى جانب إجراء مقابلات مع أعضاء هيئة التدريس والموظفين والطلاب، ودراسة المرافق الأكاديمية، مثل المختبرات والمكتبات.

30 ورقة علمية بملتقى "الأهلية" للبحث العلمي... العالي:

رصد مشكلات المجتمع والبحث عن حلول ناجعة

المنامة – الجامعة الأهلية: أكد رئيس الجامعة الأهلية منصور العالي اهتمام أساتذة وباحثي جامعته بنقل قضايا ومشكلات المجتمع المحلي وسوق العمل إلى القاعات الدراسية؛ لبحثها والتوصل للحلول الناجعة لها، مؤكدا أن قيمة التعليم الجامعي فيما يوجده في المجتمع من تطوير وتنوير، وما يعكسه في سوق العمل من تنمية للإنتاجية وإبداع وابتكار. جاء ذلك في كلمته الافتتاحية لملتقى البحث العلمي السادس بالجامعة الأهلية الذي تنظمه كلية الدراسات العليا والبحوث بالجامعة، ويتضمن 30 ورقة علميا ولوحة بحثية، لمجموعة من أساتذة وباحثي وطلبة الجامعة، وبمشاركة ممثلين عن جامعة برونيل لندن البريطانية، حيث انطلقت أعماله يوم صباح يوم الأحد الموافق 22 أبريل 2018. وشدد العالي في كلمته على أن بحوث ودراسات أساتذة وباحثي وطلبة الجامعة الأهلية مثلت الركن الأساس في الإنجاز الكبير الذي حققته الجامعة لهذا العام، بتصدرها الجامعات العربية جميعها وتصنيفها الجامعة الأكثر تقدما من جانب منظمة كيواس العالمية لتصنيف الجامعات، إضافة إلى تصنيفها في المرتبة الخامسة والثلاثين عربيا في بين أكثر من 1100 جامعة عربية.

• رئيس الجامعة الأهلية يتحدث في افتتاح ملتقى البحث العلمي السادس

فتح باب الترشح لـ "طلابي الأهلية"

المنامة – الجامعة الأهلية: افتتحت عمادة شؤون الطلبة بالجامعة الأهلية، باب الترشح لانتخابات مجلس طلبة الجامعة للعام 2018 –2019، وذلك حتى نهاية الأسبوع، حيث يتم استلام طلبات الترشح من قبل إدارة الأنشطة الطلابية بعمادة شؤون الطلبة.

وأوضحت مديرة الأنشطة الطلابية أمينة السليطي في تصريح أن معدل الإقبال على الترشح لعضوية مجلس الطلبة جيد إجمالاً، وأن باب الترشح سوف يظل مفتوحًا إلى يوم الخميس المقبل. وأكدت أن إدارة الجامعة حريصة على تأكيد هوية مملكة البحرين الديمقراطية عبر تفعيل أدوات المشروع الإصلاحي الذي أرساه جلالة الملك، موضحة أن الجامعة تعتزم تنفيذ عدد من البرامج لتهيئة المرشحين ومساعدتهم على تنظيم حملاتهم الانتخابية.

مارس 2018

الأيام
الأربعاء 18 رجب 1439 - العدد 10587
Wednesday 4th April 2018- No. 10587

أساتذة الأهلية ينجزون بحوثًا جديدة في ريادة الأعمال والمصرفية الإسلامية

أكد رئيس الجامعة الأهلية، البروفيسور منصور العالي، أهمية استراتيجية التعليم العالي والبحث العلمي للفترة 2015-2018 التي أطلقها مجلس التعليم العالي وأمانته العامة ونُفّذت بكل اقتدار، منوها بأهمية الخطوات التي يعتزم مجلس التعليم العالي إنجازها في الفترة المقبلة المتعلقة بعقد المزيد من الملتقيات والمنتديات البحثية، واستحداث جائزة سنوية للبحث العلمي.

وأشاد البروفيسور العالي بالجهود التي أنجزتها كلية الدراسات العليا والبحوث بالجامعة الأهلية حين شكلت مجموعة من الفرق البحثية من الأكاديميين والمختصين بهدف الإسهام في الأجندة البحثية الوطنية لمملكة البحرين، الموصى بها من قبل مجلس التعليم العالي.

ولفت إلى أن الجامعة تنفق بسخاء على البحث العلمي في عدة محاور، منها إقامة المؤتمرات وتمويل الأساتذة لتقديم بحوثهم في الخارج، وتشجيع الأساتذة بالمكافآت عند نشر البحوث، وتبادل الزيارات بين الأساتذة، ولا تألو جهدا في تمويل أي مشروع بحثي يصبو إلى نتائج مهمة.

من جانبها قالت الدكتورة داليا محمد كامل، القائم بأعمال عميد البحث العلمي والدراسات العليا بالجامعة الأهلية، إن الكلية شكلت فرقا بحثية من الأكاديميين والمختصين؛ للإسهام في الأجندة البحثية الوطنية لمملكة البحرين، الموصى بها من قبل مجلس التعليم العالي. وقد تشكلت إثر ذلك أربع مجموعات بحثية حسب الموضوعات الموصى البحث بها من قبل مجلس التعليم العالي بالبحرين، وهي ريادة الأعمال، والمصرفية الإسلامية، والرعاية الصحية، وبحوث خدمة المجتمع، وبحوث تكنولوجيا المعلومات.

من جهته أوضح عميد كلية العلوم الإدارية والمالية الدكتور منير المبارك أن أحد ثمار هذه المجموعات البحثية إنتاج سلسلة من الدراسات تتعلق بموضوع ريادة الأعمال، والتعليم، والمصرفية الإسلامية، نشرت منها ورقتان علميتان في مجلات عالمية مصنفة، إذ تمكن الفريق البحثي الأول، المكون من الدكتور سامح محمد رضا رياض أستاذ المحاسبة المشارك قائدا للفريق البحثي، والدكتورة شيرين شريف بدوي أستاذة إدارة الأعمال المساعد، والدكتور علام حمدان أستاذ المحاسبة والحوكمة المشارك ورئيس قسم المحاسبة بالجامعة الأهلية.

السنة 13 | العدد 4484 | الأربعاء 4 رجب 1439هـ | Wed 21 Mar 2018

45 فناناً وخطاطاً بانطلاق معرض «الأهلية» للخط العربي والفن التشكيلي

البروفيسور فؤاد آل شهاب

د. ثائرة الشيراوي

ينطلق الأربعاء، معرض الجامعة الأهلية الثاني للخط العربي والفن التشكيلي، بتنظيم من لجنة الشراكة المجتمعية بالجامعة الأهلية، وذلك في وذلك في مركز عيسى الثقافي، وتحت رعاية الشيخ راشد بن خليفة آل خليفة وكيل وزارة الداخلية لشؤون الجنسية والجوازات والإقامة الرئيس الفخري لجمعية البحرين للفنون التشكيلي ويستحضر معرض الجامعة الأهلية أعمالاً فنية شارك بها فنانون وخطاطون بحرينون ومقيمون وصل عددهم إلى 45 فناناً، حيث تعالج الأعمال الفنية المختلفة التي قدمها الفنانون موضوع «التعليم والتعلم» بوصفه عنوان المعرض الرئيس لهذا العام.

ويفتتح الشيخ راشد بن خليفة آل خليفة وكيل وزارة الداخلية لشؤون الجنسية والجوازات والإقامة الرئيس الفخري لجمعية البحرين للفنون التشكيلي في الحادية عشرة من صباح الأربعاء، بمعية الدكتور الشيخ خالد بن خليفة بن دعيج آل خليفة – نائب رئيس مجلس الأمناء والمدير التنفيذي لمركز عيسى الثقافي، وحضور الرئيس المؤسس للجامعة الأهلية البروفيسور عبدالله يوسف الحواج ورئيس الجامعة البروفيسور منصور العالي، وعدد واسع من الفنانين والأكاديميين وطلبة الجامعة وعموم الجمهور.

ومن جهتها أوضحت مساعدة رئيس الجامعة الأهلية لشؤون الإعلام والعلاقات العامة الدكتورة ثائرة الشيراوي بأن المعرض في نسخته الثانية لهذا العام حظي بمشاركة أوسع من الخطاطين والفنانين التشكيليين، والذين بلغ عددهم الاجمالي 45 فناناً، منوهة إلى أن المعرض يعكس شمولية التجربة الفنية البحرينية، ويقدم مجموعة واسعة من المواهب البحرينية المتميزة، ويسلط الضوء على المهارات الابداعية للفنانين في المملكة.

ومن جانبه قال رئيس لجنة الشراكة المجتمعية بالجامعة البروفيسور فؤاد آل شهاب بأن المعرض هدف حققته الجامعة الأهلية، وتسعى من خلاله لتحقيق أهداف أكبر، يأتي على رأسها استفادة طلاب الجامعة من هذا النمط من الفعاليات، من خلال مشاركتهم في تنظيمها واستفادتهم من أجوائها والورش التدريبية المرافقة لها، فالجامعة تبادر لمثل هذه الفعاليات وعينها على خريجين تسبقهم سمعتهم الطيبة عندما يتقدمون لسوق العمل، يفتخرون بتحصيلهم الدراسي، حتى إذا تأمل أصحاب الأعمال في شهاداتهم ومؤهلاتهم، عجبوا لخبراتهم ومواهبهم المتعددة وعقولهم الخلاقة. واختتم حديثه بالتأكيد على أن المعرض سيتضمن عددا واسعا من الأعمال التشكيلية وفنون الخط العربي المتصلة بعنوان المعرض لهذا العام وهو «التعليم والتعلم»، وهو العنوان الذي أثار اهتمام وتفاعل أكثر الفنانين والخطاطين البحرينيين وحفزهم بقوة على المشاركة الفاعلة والمتيزة بلوحاتهم في هذا المعرض.

ويشارك في المعرض السنوي العديد من فناني البحرين الذين يمثلون عدة مدارس وأساليب فنية ويندرجون ضمن أجيال متعددة، متضمنين الرواد وجيل الوسط وفئة الشباب أيضا.

السنة 13 | العدد 4481 | الأحد 1 رجب 1439هـ | Sun 18 Mar 2018
local@alwatannews.net
الوطن ALWATAN

«الأهلية» تدشن فعاليات المعرض السنوي الثاني للخط العربي والفن التشكيلي

تدشن الجامعة الأهلية معرضها الثاني للخط العربي والفن التشكيلي، تحت عنوان «العلم والتعلم»، الأربعاء في تمام الحادية عشرة صباحاً بمركز عيسى الثقافي تحت رعاية الشيخ راشد بن خليفة آل خليفة وكيل وزارة الداخلية لشؤون الجنسية والجوازات والإقامة الرئيس الفخري لجمعية البحرين للفنون التشكيلية.

وقال الرئيس المؤسس للجامعة الأهلية ورئيس مجلس أمنائها البروفيسور عبدالله الحواج، بأن النجاح الكبير لمعرض الجامعة الأهلية الأول للخط العربي في العام الماضي، حفز لجنة الشراكة المجتمعية بالجامعة ومن ورائها الأساتذة والطلبة نحو تنظيم النسخة الثانية منه، لتكون نسخة مطورة ومتجددة وجديرة برعاية الشيخ راشد بن خليفة آل خليفة وكيل وزارة الداخلية لشؤون الجنسية والجوازات والإقامة الرئيس الفخري لجمعية البحرين للفنون التشكيلية، والذي لديه بصمات مشهودة في دعم ورعاية القطاع الفني عموماً ومجال الفنون التشكيلية والخط العربي والزخرفة على وجه الخصوص.

وقال البروفيسور الحواج بأن «الأهلية» وهي في مسعى دائم، لتقديم تعليم ممتاز، يواكب ما تطرحه أعرق جامعات العالم، فإنها تؤمن بأهمية الدور المنوط بالجامعات، في النهوض بالإنسان على جميع المستويات. وهو الأمر الذي طالما دعت وشدّدت عليه القيادة الحكيمة.

وأضاف: «إن الفن التشكيلي وفن الخط العربي، صنوان لا ينفصلان. ينبعان من مجرى واحد هو الفن الإنساني العظيم، الذي يخاطب الإنسان في كل زمان ومكان. ولا تحدّه حدود، أو تباعد بينه المسافات.

عبدالله الحواج

ولطالما قدّم الخطاط والفنان التشكيلي البحريني، إبداعات كبيرة بهذا الشأن».

وأكد أن الجامعة الأهلية أدركت في وقت مبكر حاجة الطالب الجامعي إلى التزوّد بالثقافة والفن، كرديف للشهادة الجامعية، لذا فإن هذا المعرض أحد روافد تعريف الطلبة وعموم الجمهور على المستوى الفني للخط والتشكيل في البحرين، بما يحفز لاكتشاف المواهب وإشعال الإبداعات.

ونوه إلى أن الجامعة الأهلية وجدت في مركز عيسى الثقافي بقيادة الدكتور الشيخ خالد بن خليفة بن دعيج آل خليفة – نائب رئيس مجلس الأمناء والمدير التنفيذي للمركز، أفضل شريك للجامعة في تنظيم واحتضان هذا المعرض الفني المميز والذي استقطب خيرة الفنانيين البحرينيين في الفن التشكيل والخط العربي، خصوصاً مع ما يتمتع به هذا المركز من دور مشهود في توفير مراجع وكتب ومطبوعات في مختلف حقول المعرفة والثقافة وذلك تعزيزا لمكانة البحرين ودورها الريادي في المجالات الثقافية والعلمية والفكرية.

من جانبه، قال رئيس لجنة الشراكة المجتمعية بالجامعة البروفيسور فؤاد آل شهاب، بأن راعي المعرض الشيخ راشد بن خليفة آل خليفة وكيل وزارة الداخلية لشؤون الجنسية والجوازات والإقامة والرئيس الفخري لجمعية البحرين للفنون التشكيلية، سيتفضل برعاية وافتتاح المعرض بمشاركة وحضور نخبة واسعة من الفنانين والأكاديميين والباحثين والمهتمين والطلبة.

ونوه إلى أن «المعرض هدف حققته الجامعة الأهلية، وتسعى من خلاله لتحقيق أهداف أكبر، يأتي على رأسها استفادة طلاب الجامعة من هذا النمط من الفعاليات، من خلال مشاركتهم في تنظيمها واستفادتهم من أجوائها والروش التدريبية المرافقة لها، فالجامعة تبادر لمثل هذه الفعاليات وعينها على خريجين لا كبقية الخريجين. خريجون تسبقهم سمعتهم الطيبة عندما يتقدمون لسوق العمل. يفتخرون بتحصيلهم الدراسي. حتى إذا تأمل أصحاب الأعمال في شهاداتهم ومؤهلاتهم، عجبوا لخبراتهم ومواهبهم المتعددة وعقولهم الخلاقة».

واختتم حديثه بالتأكيد على أن المعرض سيتضمن عدداً واسعاً من الأعمال التشكيلية وفنون الخط العربي المتصلة بعنوان المعرض لهذا العام وهو «التعليم والتعلم»، وهو العنوان الذي أثار اهتمام وتفاعل أكثر الفنانين والخطاطين البحرينيين وحفزهم بقوة على المشاركة الفاعلة والمتميزة بلوحاتهم في هذا المعرض.

٧٠ جامعة من ٤٠ دولة تشارك في مؤتمر تصنيف الجامعات بالبحرين اليوم

د. رياض حمزة: سعي متواصل للتميز الجامعي خدمة لمملكة المستقبل

تستضيف جامعة البحرين، كشريك استراتيجي، واحدًا من أكبر وأهم المؤتمرات التي تتناول التميّز في التعليم الجامعي، في منطقة الشرق الأوسط وإفريقيا. وهو المؤتمر الثامن لناشرين المعتمدين لتصنيف الجامعات العالمي كيو إس، المعروف بـ QS Maple. والذي يأتي تحت عنوان «المؤتمر الاستراتيجي السنوي الثامن للشرق الأوسط وإفريقيا للتعزيز التميز الجامعي بجميع أشكاله»، والذي سيقام في فندق الخليج في الفترة من ٤ إلى ٦ مارس الجاري، برعاية وزير التربية والتعليم رئيس مجلس أمناء جامعة البحرين الدكتور ماجد بن علي النعيمي.

وتؤكد جامعة البحرين، من خلال تواجد حوالي ٢٠٠ مسؤول جامعي رفيع ممثلين عن أكثر من ٧٠ جامعة في ٤٠ دولة إقليمية وأسيوية وإفريقية؛ المكانة العالية لمملكة البحرين بوصفها مركزًا مهمًا من مراكز المؤتمرات العالمية، وخصوصًا في المجالات التي ترسم المستقبل الأكاديمي لهذه الدول، من أجل تبادل الخبرات، والنهوض بالتعليم الجامعي، والأخذ بأفضل التجارب والممارسات، وخصوصًا أن المؤتمر يطرح حوالي ٥٠ ورقة علمية ستتم مناقشتها من قبل متخذي القرار في المؤسسات الأكاديمية التي ستتوافد على مملكة البحرين اعتبارًا من الثاني من شهر مارس المقبل.

وتسعى جامعة البحرين، من خلال استضافتها لهذا المؤتمر، لأن تطور تجربتها الأكاديمية الغنية التي زادت على الثلاثين عامًا، وذلك بعرض ثلاث أوراق عمل نابعة من التجارب العلمية التي خرجت بها وحدة التميّز في التعليم ومهارات الثبادة بجامعة البحرين، والتي يقع على عاتقها تطوير التوادر الأكاديمية في جامعة البحرين والجامعات الأخرى، وذلك بمنحهم شهادة الدراسات العليا في الممارسات الأكاديمية.

في هذا الشأن يقول رئيس جامعة البحرين الأستاذ الدكتور رياض يوسف حمزة: «تعلن جامعة البحرين واحدة من أكبر جامعات دول مجلس التعاون، وذلك بفضل الدعم المتواصل من القيادة الرشيدة، إذ تضم جامعة البحرين اليوم في كلياتها العشر حوالي ٣٧ ألف طالب وطالبة، وقد أمن الجامعة على نفسها أن تُكسب هؤلاء الطلبة المعارف والمهارات ليكونوا أفرادًا لائقين بعالم الغد المنحوّل والسريع التغير، عبر الممارسات الجديدة في التعلم والتعليم الجامعيين».

يشير أ.د. حمزة إلى أن ٢٥٪ على الأقل من حركة التوظيف في البحرين تأتي عبر مخرجات طالبة الجامعة الوطنية الذي لها أثر ملموس في الاقتصاد البحريني، وهو أثر يأتي عبر إنتاج مخرجاتها في سوق العمل، أو في مشاريعها الإنشائية «حيث سيجري ضخ حوالي ٥٠ مليون دولار في أعمال البنية التحتية في المملكة من خلال إنشاء كلية الهندسة في مقر الجامعة في الصخير، وهذا من شأنه أن يسهم في تنشيط الحراك العمراني في المملكة».

أكد الرئيس المؤسس للجامعة الأهلية رئيس مجلس أمنائها البروفيسور عبدالله يوسف الحواج أن الجهود التي تبذلها الحكومة بقيادة صاحب السمو الملكي الأمير خليفة بن سلمان آل خليفة رئيس الوزراء قد هيأت المناخات التشريعية والإدارية والعلمية لتكون البحرين مركزًا تعليميا وبحثيا مثلما على المستوى الإقليمي والدولي، منوها في الوقت نفسه بالدور الذي تضطلع به وزارة التربية والتعليم بقيادة وزير التربية والتعليم رئيس مجلس التعليم العالي الدكتور ماجد بن علي النعيمي من أجل تعزيز قطار البحث العلمي وجودة التعليم في مختلف المؤسسات التعليمية العامة والخاصة.

وقال البروفيسور الحواج ان استضافة مملكة البحرين للمؤتمر الاستراتيجي السنوي الثامن للشرق الأوسط وإفريقيا لتعزيز الجودة لدى الجامعات، برعاية وزير التربية والتعليم رئيس مجلس التعليم العالي، وبمشاركة الناشرين المعتمدين لتصنيف الجامعات العالمي كيو إس، وبمشاركة فاعلة من الجامعة الأهلية بوصفها الشريك المنظم لهذا الحدث العظيم، ليمثل خطوة مهمة تعبر عن المكانة التي أضحت تحظى بها مملكة البحرين اقليميا ودوليا في مجال جودة التعليم والتعليم العالي، من جانبها أكدت مساعدة رئيس الجامعة لشؤون الإعلام والتسويق والعلاقات العامة الدكتورة ثائرة الشيراوي أن هذا المؤتمر الاستراتيجي يترجم مكانة مملكة البحرين بوصفها منارة للعلم والمعرفة، منوهة إلى أن فعاليات المؤتمر وجلساته العلمية سوف تتوزع على ٤ حلقات رئيسية، وهي: واقع الجامعات في مجالات التعلم والتدريس وسوق العمل، والتخطيط الاستراتيجي والبحوث، والتدوين في التعليم العالي، وأخيرًا، ضمان الجودة والاعتمادية والاعتراف العالمي.

وأشارت الشيراوي إلى أن المؤتمر سيبحث ٥٠ دراسة علمية، هي حصيلة مئات الدراسات العلمية التي تم التقدم بها للمشاركة في هذا المؤتمر.

وأضافت: لقد تنامى دور الجامعات البحرينية في البحث العلمي والنشر في أرقى الدوريات العلمية، ولا سيما الجامعة الأهلية التي تعتني إدارتها أيما عناية بالإنتاج العلمي والبحثي، وتحفيز الأساتذة والطلبة على الاطلاع بدور حيوي وفعال في هذا الاتجاه، بما يتفق مع الاستراتيجيات والخطط المرسومة من مجلس التعليم العالي وأمانته العامة.

وأكدت أن الانجاز الذي حققته الجامعة الأهلية هذا العام ليضاف لإنجازاتها السابقة، حينما حققت المركز الأول بين أكثر الجامعات العربية صعودا وتقدما، والمرتبة ٣٥ على أكثر من ألف جامعة في الوطن العربي، ضمن أحدث تصنيف عالمي صدر من مؤسسة «كيو إس» البريطانية لعام ٢٠١٨م، ليعزز لدى الجامعة طموحها نحو بذل جهود أكبر وفاعلية أكبر من أجل المساهمة الإيجابية في جعل مملكة البحرين في المكانة العلمية المرموقة التي تستحقها.

○ وزير التربية.

○ د. رياض حمزة.

○ البروفيسور عبدالله الحواج.

○ د. ثائرة الشيراوي.

د. الحواج: الحكومة هيأت المناخ لتكون المملكة مركزا تعليميا وبحثيا متميزا

40 دولة تشارك في مؤتمر تعزيز الجودة لدى الجامعات... الحواج:

المملكة مركزا تعليميا متميزا بقيادة سمو رئيس الوزراء

المنامة – الجامعة الأهلية: أكد الرئيس المؤسس للجامعة الأهلية ورئيس مجلس أمنائها عبدالله الحواج أن الجهود التي تبذلها الحكومة بقيادة رئيس الوزراء صاحب السمو الملكي الأمير خليفة بن سلمان آل خليفة قد هيأت المناخات التشريعية والإدارية والعلمية لتكون البحرين مركزا تعليميا وبحثيا متقدما على المستوى الإقليمي والدولي.

ونوه في الوقت نفسه بالدور الذي تضطلع به وزارة التربية والتعليم بقيادة وزير التربية والتعليم ورئيس مجلس التعليم العالي ماجد النعيمي؛ من أجل تعزيز قطار البحث العلمي وجودة التعليم في مختلف المؤسسات التعليمية العامة والخاصة.

وقال الحواج إن استضافة مملكة البحرين المؤتمر الإستراتيجي السنوي الثامن للشرق الأوسط وإفريقيا لتعزيز الجودة لدى الجامعات، برعاية النعيمي، وبمشاركة الناشرين المعتمدين لتصنيف الجامعات العالمي كيو إس، وبمشاركة فاعلة من الجامعة الأهلية بوصفها الشريك المنظم لهذا الحدث العظيم ليمثل خطوة مهمة تعبر عن المكانة التي أضحت تحظى بها مملكة البحرين إقليميا ودوليا في مجال جودة التعليم والتعليم العالي، حيث ستبدأ فعاليات المؤتمر يوم غد الأحد الموافق 4 مارس 2018 بفندق الخليج، وتستمر لثلاثة أيام متتالية بمشاركة أكثر من 200 عالم وأكاديمي وباحث يمثلون أكثر من 70 جامعة من أرقى الجامعات المنتشرة في العالم، ومن نحو 40 دولة حول العالم.

• عبدالله الحواج

• ثائرة الشيراوي

ومن جانبها، أكدت مساعدة رئيس الجامعة لشؤون الإعلام والتسويق والعلاقات العامة ثائرة الشيراوي بأن هذا المؤتمر الإستراتيجي يترجم مكانة مملكة البحرين بوصفها منارة للعلم والمعرفة، منوهة إلى أن فعاليات المؤتمر وجلساته العلمية ستتوزع على 4 حلقات رئيسة، وهي: واقع الجامعات في مجالات التعلم والتدريس وسوق العمل، والتخطيط الإستراتيجي والبحوث، والتدويل في التعليم العالي، وأخيرا، ضمان الجودة والاعتمادية والاعتراف العالمي.

وأشارت الشيراوي إلى أن المؤتمر سيبحث 50 دراسة علمية، هي حصيلة مئات الدراسات العلمية التي تم التقدم بها للمشاركة في هذا المؤتمر.

وأضافت: لقد تنامى دور الجامعات البحرينية في البحث العلمي والنشر في أرقى الدوريات العلمية، سيما الجامعة الأهلية التي تعتني إدارتها أيما عناية بالإنتاج العلمي والبحثي، وتحفيز الأساتذة والطلبة على الاطلاع بدور حيوي وفعال في هذا الاتجاه، بما يتفق مع الإستراتيجيات والخطط المرسومة من مجلس التعليم العالي وأمانته العامة.

local@alwatannews.net
الوطن ALWATAN
السنة 13 | العدد 4468 | الاثنين 17 جمادى الثاني 1439هـ | Mon 5 Mar 2018

«الأهلية» تطلق مؤتمر «كيو أس الدولي» لتميز الجامعات بالتعاون مع «كاكاريللي»

تنظم الجامعة الأهلية بالتعاون مع مؤسسة كاكاريللي سيموندس «كيو أس»، المؤسسة العالمية الرائدة في التصنيفات العالمية للجامعات الاثنين، مؤتمر ومعرض «كيو أس» الدولي لتميز الجامعات في منطقة الشرق الأوسط وشمال أفريقيا «كيو أس ميبل» الثامن.

ويأتي المؤتمر تحت شعار «المؤتمر الاستراتيجي السنوي الثامن للشرق الأوسط وأفريقيا لتعزيز التميز الجامعي بجميع أشكاله»، برعاية وزير التربية والتعليم ورئيس مجلس التعليم العالي د.ماجد النعيمي.

ويهدف إلى مناقشة أوضاع التعليم في العالم ومساعدة الجامعات الرائدة في المجتمعات الشرق أوسطية والشمال الافريقية من خلال إنشاء الشراكات العالمية، ودعم عمليات التقييم ورفع مستوى مؤسسات التعليم العالي في هذه المناطق لتصل إلى العالمية.

وفيها انطلقت فعاليات المعرض الجامعي المصاحب بفندق الخليج الأحد، سيشهد الإثنين افتتاح فعاليات المؤتمر رسميا متضمنا كلمة راعي المؤتمر والرئيس المؤسس للجامعة الأهلية ورئيس مجلس أمنائها البروفيسور عبدالله الحواج ورئيس المؤتمر د.كيفن داونينغ، رئيس اللجنة الاستشارية الأكاديمية الدولية لـ QS-MAPLE، ورئيس جامعة البحرين د.رياض حمزة، بالاضافة إلى د.ماندي موك - الرئيس التنفيذي ل QS آسيا-سينغافورة، بمشاركة أكثر من 200 من العلماء والأكاديميين والباحثين الذين يمثلون أكثر من 70 جامعة من 40 دولة في الشرق الأوسط وآسيا وإفريقيا.

وأكد رئيس الجامعة الأهلية، أن الجامعة تفخر بمشاركتها الرئيسة في تنظيم واستضافة هذا المؤتمر العالمي المهم، منوها بالدور الذي تضطلع به القيادة الحكيمة من تشجيع للجامعات ومؤسسات التعليم العالي على المزيد من الاهتمام بالبحث العلمي والمساهمة في إثراء هذا القطاع المهم والحيوي اقليميا ودوليا.

وذكر أن المؤتمر، يعد أحد ابرز المؤتمرات الدولية المرموقة، ولطالما أسهم بفاعلية في إيجاد الكثير من العاقات العلمية والتفاعلات، والشبكات، وتعزيز الأفكار الجديدة، وتبادل وجهات النظر والتقدم بمسارات التعليم العالي على الصعيدين الدولي الاقليمي، مشددا على ثقته بما سوف تثمره النسخة الثامنة من المؤتمر من نتائج طيبة.

وأردف: «تواجه الجامعات في مختلف دول العالم تحديات كبيرة ومشكلات جمة، ومثل هذا المؤتمر كفيل بوضع العديد من الحلول.. حان الوقت الآن لإعادة النظر في التخصصات المستقبلية، التخصصات التي من شأنها توفير فرص العمل والفرص المهنية والوظيفية في المستقبل. يجب أن نفكر في أساليب التدريس لدينا، يجب علينا أن نواكب هذه التكنولوجيا المتقدمة والمتسارعة بسرعة موازية».

وأضاف رئيس الجامعة: «أن تصنيف الجامعات من خلال عدد من المعايير، أهمها التدريس والبحث. وبطبيعة الحال يتم تقييم الجامعات أيضاً من خلال دراسة نوعية خريجيها، والحاجة ملحة لتبادل وجهات النظر والخبرات، والتعلم من تجارب بعضنا البعض وهذا المؤتمر جاء لتحقيق ذلك».

وأوضح أن الجامعة الأهلية وبفضل الدعم اللامحدود من الحكومة الموقرة قد خطت خطوات عديدة على طريق التطور والإنجاز وقطعت أشواطاً بعيدة في سلالم الجودة والادراج المؤسسي والبرامجي، منوها بتحقيق الجامعة المركز الأول بين أكثر الجامعات العربية صعوداً وتقدما، والمرتبة 35 على أكثر من ألف جامعة في الوطن العربي، وذلك في أحدث تصنيف عالمي صدر من مؤسسة «كيو إس» للعام 2018م، حيث يؤكد هذا الإنجاز الكبير على أن دعم الحكومة للجامعة لم يذهب أدراج الرياح حيث أثمر وأنجب وأعطى.

وعبر العالي عن شكر الجامعة وتقديرها للدعم الذي توليه إياها الحكومة الموقرة، وكذلك وزير التربية والتعليم ورئيس مجلس التعليم العالي الدكتور ماجد بن علي النعيمي، وجميع منتسبي وزارة التربية والتعليم ومجلس التعليم العالي وأمانته العامة.

وأوضح أن الجامعة الأهلية وبفضل الدعم اللامحدود من الحكومة، خطت خطوات عديدة على طريق التطور والإنجاز وقطعت أشواطاً بعيدة في سلالم الجودة والإدراج المؤسسي والبرامجي، منوها بتحقيق الجامعة المركز الأول بين أكثر الجامعات العربية صعوداً وتقدماً، والمرتبة 35 على أكثر من ألف جامعة في الوطن العربي، وذلك في أحدث تصنيف عالمي صدر من مؤسسة «كيو إس» للعام 2018م. حيث يؤكد هذا الانجاز الكبير على أن دعم الحكومة للجامعة لم يذهب أدراج الرياح حيث أثمر وأنجب وأعطى.

وأوضح أن الجامعة الأهلية وبفضل الدعم اللامحدود من الحكومة، خطوات عديدة على طريق التطور والإنجاز وقطعت أشواطاً بعيدة في سلالم الجودة والإدراج المؤسسي والبرامجي، منوها بتحقيق الجامعة المركز الأول بين أكثر الجامعات العربية صعوداً وتقدماً، والمرتبة 35 على أكثر من ألف جامعة في الوطن العربي، وذلك في أحدث تصنيف عالمي صدر من مؤسسة «كيو إس» للعام 2018م. حيث يؤكد هذا الانجاز الكبير على أن دعم الحكومة للجامعة لم يذهب أدراج الرياح حيث أثمر وأنجب وأعطى.

ونوه إلى أن الجامعة تسعى لتحقيق التميز بأسلوب منهجي من خلال خطة استراتيجية ومؤشرات أداء واضحة المعالم، واعتمدت هذه الخطة، كمثيلاتها من الخطط الاستراتيجية الفاعلة على عملية تشاركية متكاملة تأخذ في الاعتبار الاحتياجات والتحديات والتطلعات والأهداف المحلية المرنو إليها.

فيما قال رئيس اللجنة الدولية الاستشارية لمؤتمر كيو أس الدولي لرواد التعليم في منطقة الشرق الأوسط وشمال أفريقيا «كيو أس ميبل» د.كيفن داونتج «يأتي هذا المؤتمر بنسخته الثامنة لمناقشة محاور جوهرية مهمة تتعلق بالتعليم».

ونوه إلى أن اختيار مملكة البحرين لما لمؤسسة كاكاريللي سيموندس «كيو أس» من علاقة وثيقة مع الجامعة الأهلية، منوهاً إلى أن الجامعة الأهلية شاركت بفاعلية في اللجنة الأكاديمية منذ إنشائها، ومن خلال شخصيات علمية قديرة وواسعة المعرفة، وفي مقدمتهم الرئيس المؤسس للجامعة الأهلية البروفيسور عبدالله الحواج ورئيس الجامعة الحالي البروفيسور منصور العالي.

وأضاف: كانت قيادة الجامعة الأهلية داعمة ومؤازرة في اللجنة الاستشارية الأكاديمية الدولية ل QS-MAPLE منذ أول مؤتمر عقدته من قبل منذ ثماني سنوات، ولقد كان للجامعة الأهلية الفضل الكبير في استضافة مملكة البحرين لهذا المؤتمر اليوم، نحن فخورون بالعمل معها.

إلى ذلك، قالت المدير التنفيذي لمؤسسة كيو أس د.ماندي موك، إن البحرين تعد وجهة رائدة في مجال المؤتمرات والمعارض في منطقة الشرق الأوسط، فضلاً عن تمتعها بموقع استراتيجي وتواصل عالمي قوي وبيئة مرحبة للزوار الدوليين، بالإضافة إلى أن البحرين تقدم لمحة مستقبلية عن ما ستكون عليه بعد النفط في الشرق الأوسط.

وأضافت: «الطريق نحو التنويع الاقتصادي وبناء اقتصاد المعرفة الذي اتبعته البحرين منذ عدة عقود، يتبعه الآن جيرانها الأكبر حجماً، بما في ذلك المملكة العربية السعودية، ولذلك، فإن البحرين لديها الكثير من التجارب والخبرات حول التحديات والفرص المتاحة للانتقال من نموذج اقتصادي قائم على الموارد إلى نموذج اقتصادي قائم على المعرفة.

ونوهت إلى أن الجامعة الأهلية مؤسسة ذات إمكانات تحويلية كبيرة. تطورت بشكل متسارع منذ تأسيسها كأول جامعة خاصة تحصل على ترخيص من حكومة البحرين في عام 2001. وأصبحت هذه الجامعة في المرتبة الخامسة والثلاثين في تصنيف QS للمنطقة العربية ولديها نخبة من العلماء والمفكرين والاساتذة المتميزين في هيئتها الأكاديمية وعدد واسع من الطلاب الدوليين. ويعكس هذا توجه الجامعة نحو تقديم تعليم عالمي ذو جودة عالية، كذلك فإن QS تفخر بأن تكون شريكة مع الجامعة الأهلية وكونها شريك استضافة ل QS-MAPLE في هذا المؤتمر.

وأضافت، أن المؤتمر هو مكان يجتمع فيه قادة التعليم العالي الدولي، من أجل تبادل خبراتهم وتوسيع شبكاتهم المهنية واكتساب نظرة ثاقبة على أحدث اتجاهات التعليم العالي عالمياً، وخاصة في منطقة الشرق الأوسط وأفريقيا. وبدعم من الجامعة الأهلية والجهات الراعية والشركاء الأخرين، قمنا بوضع برنامج متميز في مكان ملائم ومشوق. لذلك، أتوقع أن يحقق هذا المؤتمر نتائج رائعة وغير مسبوقة.

وزير التربية والتعليم

البروفيسور عبدالله الحواج

د. منصور العالي

د.كيفن داونتج

د.ماندي موك

«الأهلية» تتصدر المجموعة الرابعة بـ«القدم».. ونواعم «التطبيقية» يفزن على «الملكية» في السلة

تمكـن فريـق الجامعة الأهليـة من التأهـل إلى دور الثمانية متصدراً للمجموعة الرابعة بتسـع نقاط بعد فـوزه في منافسـات كرة القـدم ضمـن دوري ناصر بن حمـد للجامعات على فريق جامعـة الخليج العربي بنتيجة خمسة أهداف مقابل هدفين.

وكان فريق الجامعة الأهلية الأكثر تنظيماً في المباراة وتمكن لاعبو الفريق من خلق العديد من الفرص أمام مرمى جامعة الخليج العربي، وجاءت أهداف الأهلية عن طريق دعيج خليفـة (10-36) ومحمد ميرزا (20-25) وسـعيد ميرزا (33)، فيما سجل لجامعة الخليج العربي كل من أحمد دعيج (15) وعبدالرحمن دعيج (35).

وبهذا الفوز سـيلتقي فريق الجامعـة الأهلية في دور الثمانية فريق جامعة المملكة يوم السبت.

وقال اللاعب علي هاشـمي من فريق الجامعة الأهلية بعد تأهـل الفريق محققا العلامـة الكاملة بـ9 نقاط: «كانـت المباراة بالنسـبة لنا سـهلة وقـد تمكنا من تحقيق الفوز دون عناء، وقدمنا مستويات متميزة طيلة المباريات، وكنا الأفضل وحققنا الأهم وهو التأهل إلى الدور الثاني متصدرين المجموعـة.. المباراة المقبلة لنا فـي دور الثمانية سـتكون أمام جامعـة المملكة، وسـنعمل جاهديـن من أجـل التأهل إلى الـدور قبل النهائي».

أمـا مرتضى علي لاعـب فريق جامعـة الخليج العربي فقـال بعد نهاية المباراة: «لم نتمكن من المنافسـة علـى بطاقة التأهـل إلى الـدور الثاني مـن الدوري، وحاولنا تقديم مسـتويات تمكننا من ذلك لكن الحظ لم يحالفنا وخرجنا من الدوري وجاءت مشاركتنا لانجاح الـدوري، ونبارك لجميع الفرق التـي تأهلت إلى الدور الثاني».

وتمكن فريق معهد البحرين للتدريب من التأهل إلى دور الثمانيـة من منافسـات كرة القـدم ضمن دوري ناصر بـن حمد للجامعات على جامعة البحرين الطبية بنتيجـة 12 هدفـاً دون مقابل، علـى أن يلتقي فريق جامعة العلوم التطبيقية في دور الثمانية يوم السـبت المقبل.

وجاءت أهـداف معهـد البحرين للتدريـب عن طريق عبدالله سـيف (4-24-29) وأحمد جليل (9-17-20-29-31-32-35) وحسن جعفر 23-39).

وقال مدرب فريق معهد البحرين للتدريب يوسف علي بعد إعلان تأهل الفريق إلـى دور الثمانية: «لعبنا في دوري المجموعـات مباريات قويـة وتمكنا من تحقيق انتصاريـن من ثلاثـة مباريات، وذلـك بفضل إصرار اللاعبين وحماستهم ومستوياتهم، الأمر الذي ضمن لنا بطاقـة التأهل في ثاني مجموعة، في دور الثمانية سـنلعب أمام فريق قوي ومعـروف، وهو جامعة العلوم التطبيقيـة والـذي تأهل متصـدراً للمجموعـة، لكننا نمتلـك الإرادة والعزيمة من أجل إزاحتـه للتأهل إلى الدور قبل النهائي».

من جانبه، قال لاعب فريق جامعة البحرين الطبية عمر عباس: «إن فريقه افتقد إلـى التجانس بين اللاعبين وقلة الخبـرة والتي لم تسـعف الفريق إلـى الوصول بعيـداً في دوري ناصر بن حمـد للجامعات. كنا نتطلع إلـى التأهل إلى الـدور الثاني لكننـا أخفقنا في ذلك. أشكر جميع اللاعبين مشاركتهم الطيبة في المباريات وحرصهم على رفع اسـم جامعتهـم، ونتطلع إلى حظ أوفر في الدوري المقبل».

كما تمكـن فريق جامعة البحرين من تخطي البحرين الجامعية بنتيجة كبيـرة قوامها 17 هدفاً دون رد في المباراة التي أقيمت ضمن منافسات المجموعة الثانية ليودع الفريقان الدوري.

وجاءت أهـداف جامعة البحرين عن طريق طارق أحمد (5-16-29-32-39)، وخليـل علي (9-10-26-35-36-39)، وعبدالرحمـن شـعبان (15-19-23-27-34)، وطارق عبدالله (38).

ونجـح فريـق نواعم جامعـة العلـوم التطبيقية لكرة السـلة من الحصول على بطاقة العبـور الثانية للدور قبل النهائـي عن المجموعة الأولـى، بعد الفوز الذي حققـه الفريق على حسـاب فريـق الجامعـة الملكية للبنات بنتيجة 70 نقطة مقابل 5 نقاط، ضمن الجولة الثانية والأخيرة بمنافسات الدور الأول من دوري ناصر بن حمد للجامعات لكرة السلة «للبنات».

وانتهت جميع أشـواط المواجهة لصالح فريق جامعة العلـوم التطبيقيـة، حيث جاءت نتيجة الشـوط الأول 19 نقطـة، وجاءت نتيجة الشـوط الثاني بـ18 نقطة دون رد، فيما انتهى الشوط الثالث بنتيجة 16 مقابل 3، وانتهـى الشـوط الرابع بنتيجـة 22 نقطة مقابل نقطتين.

وبهـذه النتيجة رفـع فريق جامعة العلـوم التطبيقية رصيده إلـى النقطة الثالثة، فيمـا ودع فريق الجامعة الملكية للبنات المنافسات بنقطتين.

وقالـت لاعبة فريـق جامعـة العلـوم التطبيقية رقية الملا: «بداية، أتوجه بالشكر والتقدير والعرفان لسمو الشـيخ ناصـر بن حمـد آل خليفة، على فكرة سـموه باطلاق دوري سـموه للجامعات، والذي منحنا سـموه من خلاله فرصة لممارسة هواياتنا الرياضية، كما أود أن أشكر رئيس الجامعة على تفضله بدعمنا وتشجيعنا للمشاركة وتمثيل الجامعة في هذا التنافس الشريف، الـذي حققنا من خلاله الأهم بالدور الأول وهو التأهل للـدور قبل النهائـي، فطموحنا كلاعبـات في الفريق أن نواصـل العروض الجيدة التي مـن خلالها يمكننا المنافسة على اللقب».

واهتز مـدرج صالة جامعـة البحرين الطبيـة بأهازيج المشـجعات التابعات لفريق جامعة العلوم التطبيقية لكرة السلة «للطالبات»، واللاتي حرصن على التواجد وتشـجيع اللاعبات خـلال المباراة التـي جمعت فريق الجامعة بفريق الجامعة الملكية للبنات، والتي انتهت لصالـح العلـوم التطبيقيـة بنتيجـة 70/5، فقد كان لصوت المشجعات بالصالة أثر معنوي كبير في تحقيق الفريـق هذه النتيجة التي منحتـه بطاقة العبور للدور قبل النهائي من المنافسات.

وتحـدد مواجهتـا الـدور نصـف النهائي لمنافسـات الكرة الطائرة للطلاب، إذ سـيلعب عند السادسة من مسـاء يوم السـبت 10 مارس فريقا جامعـة البحرين وجامعـة العلـوم التطبيقيـة، وتليهـا في السـابعة مبـاراة بوليتكنك البحرين مـع البحرين الطبية وذلك علـى صالة بوليتكنك البحريـن، بينما تحددت كذلك مواجهات ربـع نهائي كرة القدم للصـالات للطلاب، ويوم الجمعة 9 مارس سيلتقي فريق جامعة «AMA» مع معهـد البحرين للدراسـات المصرفيـة «BIBF» الساعة السادسـة على صالة مدينة خليفة الرياضية، وبعدها في السـابعة سـتتواجه الجامعة الخليجية مع بوليتكنك البحرين، ويوم السبت سيلتقي في المباراة الأولى فريـق العلـوم التطبيقية مع معهـد البحرين للتدريـب ثـم مواجهـة الجامعـة الأهلية مـع جامعة المملكة.

تقام الخميس، مباراة واحدة في منافسـات كرة القدم للطالبـات ضمن دور ناصر بن حمـد للجامعات، حيث يلتقي فريقا جامعة البحرين مع فريق بوليتكنك ضمن منافسـات المجموعة الثانية، وذلك في تمام السـاعة السـابعة مسـاء على صالة مدينة خليفـة الرياضية. ويدخل فريقا جامعـة البحرين وجامعة بوليتكنك بعد أن ضمنـا التأهل إلى الدور قبل النهائي، ولكن مباراة اليوم ستحدد هوية متصدر المجموعة الثانية.

مـن جانب آخر، حـرص وفد وزارة الشـباب والرياضة بجمهوريـة مصـر العربية الذي يـزور البحرين ضمن اتفاقية البحرينية المصرية في مجال الشباب والطلائع والذي يتكون من مديرة المشـروعات بوزارة الشباب والرياضة المصرية رئيسـة الوفد نانيس صلاح الدين ومدرب تقنية المعلومات محمـد عبدالعاطي ومدربة البرمجيـات هبة محمد إبراهيـم، على حضور مباريات دوري ناصـر بن حمـد للجامعات.وخلال زيـارة الوفد المصـري اطلـع مديـر إدارة المراكـز الشـبابية نوار المطـوع الوفد على أهـداف الدوري ورسـالته وقيمه النبيلـة تجاه الحركة الشـبابية والرياضية في مملكة البحريـن وأهمية الرياضـة الجامعيـة وتلاقي طلاب وطالبات الجامعات في دوري تنافسي.

وبهذه المناسـبة، أعربت رئيسـة الوفد عن إعجابها بمبادرة سـمو الشـيخ ناصر بن حمـد آل خليفة تجاه جامعـات البحرين الحكوميـة والخاصة، مشـيرة إلى أن هـذه المبادرة تعبـر عن اهتمام مملكـة البحرين بالشـباب ومنحهم الأولية في جميع البرامج، مشيدة بوزارة شؤون الشباب والرياضة بمملكة البحرين التي أتاحت الفرصـة للوفد المصري من أجـل التعرف عن قرب على دوري ناصر بن حمد للجامعات.

◆ ينطلق صباح السبت ويستمر حتى المساء

استعدادات متميزة للختام بتوجيهات وزير شؤون الشباب والرياضة

تغطية | اللجنة الإعلامية

◆ بتوجيهات من وزير شؤون الشباب والرياضة هشام الجودر قطعت اللجنة المنظمة لدوري ناصر بن حمد للجامعات شوطا كبيرا في الإعداد والتحضير لليوم الختامي للدوري، والذي من المؤمل أن يكون يوم السبت الموافق 17 مارس الجاري، والذي سيتضمن إقامة النهائيات الأربعة في كرة السلة والقدم للطالبات والكرة الطائرة والقدم للطلاب.

وأكد مدير إدارة المراكز الشبابية نوار عبدالله المطوع أن اللجنة المنظمة للدوري وبتوجيهات من وزير شؤون الشباب والرياضة أنه تم اتخاذ الإجراءات الإدارية اللازمة لإقامة المباريات النهائية للدوري من خلال حشد جميع الكوادر؛ من أجل استحضار عوامل النجاح كافة لليوم الختامي، وإظهاره بحلة تنظيمية زاهية تتناسب مع الاسم الغالي الذي يحمل الدوري اسم ناصر الشباب والرياضة ممثل جلالة الملك للأعمال الخيرية وشؤون الشباب رئيس المجلس الأعلى للشباب والرياضة رئيس اللجنة الأولمبية البحرينية سمو الشيخ ناصر بن حمد آل خليفة.

وأشار المطوع إلى أن اليوم الختامي للدوري، والذي سيصادف السبت المقبل سيكون يوما رياضيا متميزا منذ الصباح ولغاية المساء، حيث سيشهد إقامة جميع النهائيات بدأ من الساعة التاسعة والنصف صباحا بإقامة نهائي كرة السلة للطالبات في صالة جامعة البحرين الطبية، ونهائي الكرة الطائرة للطلاب عند الساعة الحادية عشرة صباحا بجامعة بوليتكنك البحرين، ونهائي كرة القدم للفتيات عند الساعة الثالثة والنصف مساء على صالة مدينة خليفة الرياضية، على أن يختتم العرس الرياضي بإقامة نهائي كرة القدم للطلاب عند الساعة الرابعة والنصف مساء بصالة مدينة خليفة الرياضية.

وبيّن المطوع أن اللجنة المنظمة للدوري ستواصل استعداداتها التنظيمية المتميزة لإقامة الحفل الختامي للدوري وبدأت بعقد اجتماعات مكثفة مع اللجان العاملة والجهات المتعاونة وذات العلاقة؛ من أجل وضع الخطط التنظيمية التي تضمن إخراج الحفل الختامي بصورة رائعة من النواحي كافة تتناسب مع الاحتفالية الأولى للدوري الذي يحمل بين طياته أهدافا نبيلة على الرياضة الجامعة والشباب البحريني.

وأشار المطوع إلى أن الأيام الماضية من الدوري شهدت نجاحا تنظيميا كبيرا بفضل التعاون الواسع الذي أبدته الجهات كافة ذات العلاقة مع اللجنة المنظمة؛ الأمر الذي ساهم في إخراج منافسات الدوري بصورة تنظيمية زاهية، مشيرا إلى أن السبيل الأمثل لمواصلة هذا النجاح هو بتكثيف العمل الاحترافي والعمل بروح الفريق الواحد؛ للوصول الى الأهداف النبيلة للدورة، والتي حددها سمو الشيخ ناصر بن حمد آل خليفة للدوري والرامي إلى دعم الحركة الشبابية والرياضية في المملكة.

هشام الجودر

نوار المطوع

علي جمال

حسن الحريري

من لقاء AMA ومعهد البحرين للتدريب

AMA تحجز البطاقة الأولى

حجز فريق جامعة AMA البطاقة الاولى لنهائي كرة القدم ضمن منافسات دوري ناصر بن حمد للجامعات في نسخته الأولى بعد تغلبه في الدور قبل النهائي على فريق معهد البحرين للتدريب بنتيجة هدفين دون مقابل.

المبارة التي أقيمت على صالة مدينة خليفة الرياضية كانت قوية من الجانبين، والذين وضعا الانتصار وخطف المباراة نصب أعينهما؛ من أجل التأهل إلى المباراة النهائية وقدم لاعبو الفريقين مستويات عالية طوال فترات المباراة أملا في تحقيق الفوز لكن لاعبي جامعة AMA تمكنوا من خطف المباراة بنتيجة هدفين دون رد عن طريق سيد رضا في الدقيقة 4، وأحمد الصفار في الدقيقة 32.

نستحق التأهل للنهائي

قال لاعب فريق جامعة AMA علي جمال "يستحق فريقنا التأهل الى المباراة النهائية بعد أن قدم مستويات كبيرة طوال مباريات الدوري وتوجها بالفوز المستحق على فريق معهد البحرين الذي كان ندا قويا في المباراة، لكن الفريق تمكن من استغلال الفرص وتسجيل هدفين في المباراة، إضافة إلى قدرة فريقنا على الدفاع بقوة عن مرمانا الأمر الذي ساهم في وصولنا إلى المباراة النهائية".

اللجنة المنظمة تنعى الشاب الحريري

نعت اللجنة المنظمة العليا لدورة ناصر بن حمد الأولى للجامعات الفقيد الشاب حسن أنور الحريري مسؤول الانشطة الطلابية في الجامعة الأهلية، حيث استذكرت اللجنة مناقب الفقيد الغالي وصفاته الحميدة، لما عرف عنه من حب الخير وطيبة القلب، ودماثة الخلق، كما كان للفقيد دور مهم بدوري ناصر بن حمد للجامعات.

وأعربت اللجنة المنظمة عن خالص تعازيها الى عائلة الفقيد الشاب، داعين الله أن يتغمد الفقيد بواسع رحمته ورضوانه، وأن يسكنه فسيح جناته، ويلهم ذويه الصبر والسلوان.

بوليتكنك يواجه الأهلية في صراع البطاقة الثانية

تقام اليوم "الأربعاء" المباراة الثانية للدور قبل النهائي من منافسات كرة القدم ضمن دوري ناصر بن حمد للجامعات، والتي ستجمع بين فريقي جامعة بوليتكنك البحرين والجامعة الاهلية على صالة مدينة خليفة الرياضية، وذلك عند الساعة الخامسة عصراً. وسيدخل الفريقان المباراة متسلحان بعامل الخبرة والحماسة؛ من أجل تحقيق الفوز في المباراة وضمان البطاقة الثانية في نهائي كرة القدم بعد أن ضمن فريق جامعة AMA البطاقة الأولى، حيث من المؤمل أن تكون المباراة حماسية وقوية من الناحية الفنية؛ نظرا للاستعداد الجيد لها من جانب الفريقين.

فبراير 2018

17 اليوم الرياضي

98.4 #ميثاقنا_مستقبلنا

السنة 13 | العدد 4389 | الأربعاء 28 جمادى الأولى 1439هـ | Wed 14 Feb 2018

«الأهلية» تشارك في اليوم الرياضي الوطني

نظمت عمادة شؤون الطلبة بالجامعة الأهلية فعالية المشي في الطرق والشوارع المجاورة لحرم الجامعة بمجمع التأمينات، تزامنا مع فعاليات اليوم الوطني الرياضي لمملكة البحرين، وذلك في إطار تنفيذ توجيهات صاحب السمو الملكي الأمير خليفة بن سلمان آل خليفة رئيس الوزراء بتخصيص نصف يوم عمل يوم 13 فبراير الجاري لفعاليات اليوم الرياضي الوطني لمملكة البحرين.

وبهذه المناسبة أكد رئيس الجامعة الأهلية البروفيسور منصور العالي على أن الجامعة حريصة على تحفيز أساتذتا وطلبتها ومنتسبيها على الرياضة، ورفع مستوى الوعي بأهمية الرياضة في المجتمع بشكل عام، لما لها من آثار كبيرة على الصحة الجسدية والنفسية للفرد، لافتًا إلى حرص الجامعة على المشاركة في مثل هذا اليوم بالتنسيق مع الجهات المعنية في المملكة. وأعرب العالي عن شكره وتقديره لجميع المشاركين في فعالية المشي من أساتذة الجامعة وطلبتها، منوها في الوقت نفسه بالإنجازات الرياضية التي حققها طلبة الجامعة في المسابقات والفعاليات التي شاركوا فيها في الفصل الدراسي الأول من هذا العام.

الأيام
الأربعاء 28 جمادى الأولى 1439 - العدد 10538
Wednesday 14th February 2018- No. 10538
يوم البحرين الرياضي
Bahrain Sport Day

«الأهلية» تشارك في «اليوم الرياضي الوطني» بفعالية المشي

نظمت عمادة شؤون الطلبة بالجامعة الأهلية فعالية المشي في الطرق والشوارع المجاورة لحرم الجامعة بمجمع التأمينات، تزامنًا مع فعاليات اليوم الوطني الرياضي لمملكة البحرين، وذلك في إطار تنفيذ توجيهات صاحب السمو الملكي الأمير خليفة بن سلمان آل خليفة رئيس الوزراء الموقر، بتخصيص نصف يوم عمل يوم 13 فبراير الجاري لفعاليات اليوم الرياضي الوطني لمملكة البحرين.

وبهذه المناسبة، أكد رئيس الجامعة الأهلية البروفيسور منصور العالي أن الجامعة حريصة على تحفيز أساتذتها وطلبتها ومنتسبيها على الرياضة، ورفع مستوى الوعي بأهمية الرياضة في المجتمع بشكل عام، لما لها من آثار كبيرة على الصحة الجسدية والنفسية للفرد، لافتًا إلى حرص الجامعة على المشاركة في مثل هذا اليوم بالتنسيق مع الجهات المعنية في المملكة.

باحثون يستعرضون دراساتهم بمؤتمر الجامعة الأهلية.. البروفيسور الحواج:

الارتقاء بالانسان والمجتمع الهدف الأسمى للبحث العلمي

أكد الرئيس المؤسس للجامعة الأهلية البروفيسور عبدالله يوسف الحواج على أن الهدف الأسمى للبحث العلمي الارتقاء بالانسان والمشاركة في نهضة المجتمعات، مؤكدا على أن جميع البلدان المتقدمة والمتطورة راهنت في المقام الأول على البحث العلمي من من أجل الظفر بحلول وأفكار وسبل تعالج العديد من المشكلات والتحديات الاقتصادية والإدارية التي تواجهها. جاء ذلك على هامش افتتاح فعاليات مؤتمر طلبة الدكتوراه العلمي السنوي التاسع مساء صباح أمس الأحد الموافق 11 فبراير 2018 ، والذي نظمته الجامعة الأهلية بالتعاون مع جامعة برونيل البريطانية، بهدف إتاحة الفرصة للباحثين ومشرفيهم لتقديم أوراقهم العلمية ونتائج أبحاثهم ومناقشتها، بمشاركة أكاديميين وإداريين من كل من الجامعة الأهلية وجامعة برونيل البريطانية، وذلك لمدة يومين متتاليين بقاعة أوال في فندق الخليج. وحث البروفيسور الحواج الباحثين المنتسبين لبرنامج الدكتوراه الذي تقدمه الجامعة الأهلية بالتعاون مع جامعة برونيل لندن إلى بذل مزيد من الجهد لاجتياز المتطلبات الدقيقة للبرنامج، والعمل على نشر أبحاثهم في الدوريات العالمية، مشددا على أن جدوى البحث العلمي تكمن في مشاركة نتائجه مع الباحثين والعلماء الآخرين، على اعتبار أن الانسانية بأجمعها شريكة في ما تحققه من تطور في مجالات العلم والمعرفة.

وأبدى عميد كلية الأعمال والفنون والعلوم الاجتماعية، جامعة برونيل في المملكة المتحدة البروفيسور توماس بيتريدج في الجلسة الافتتاحية للمؤتمر سعادته بقصة النجاح الرائعة التي حققتها تجربة برنامج الدكتوراه المشترك بين الجامعتين طوال 10 سنوات مضت منذ انطلاقته.

البلاد
الخميس 1 فبراير 2018
15 جمادى الأولى 1439
العدد 3397

12 من موظفي "الأهلية" ينالون مؤهلات احترافية

المنامة – الجامعة الأهلية: كرم رئيس الجامعة الأهلية منصور العالي 12 من أساتذة وموظفي الجامعة بعد إنهائهم جميع متطلبات الحصول على الشهادة الاحترافية البريطانية في مجال تحسين الإنتاجية، بعد أن أنجزوا مشروعات متكاملة في مجال عملهم وفق المواصفات البحثية والأكاديمية المتلزمة بالمعايير الدولية. وقال العالي إن الجامعة الأهلية حريصة على تنمية مهارات وقدرات أساتذتها وموظفيها البحثية، وتمكينهم من الحصول على أعلى المؤهلات العلمية والاحترافية المساعدة على تطورهم العلمي والمهني. وأوضح أن تحسين أداء الإنتاجية وتطوير مستوى جودة أداء الكادر البشري أحد العناوين التي حظيت باهتمام بالغ في السنوات الأخيرة، وذلك بعد أن كشفت العديد من الأبحاث وجود آثار سلبية كبيرة وخطيرة لمشكلة سوء الأداء وضعف الانتاجية على الأداء العام للمؤسسات والشركات. ومن جهته، أشاد الشريك المنفذ للشهادة الاحترافية، الرئيس التنفيذي لشركة جافكون للاستشارات وتحسين الإنتاجية أكبر جعفري بالمستوى المتقدم لأساتذة وموظفي الجامعة الأهلية، منوها بمشاريعهم التطويرية التي أنجزوها وأثرها الحيوي والمهم على مستوى الأداء والإنتاج في الإدرات والكليات التي ينتمون إليها.

وقال جعفري إن الشهادة الاحترافية أتاحت للباحثين القدرة على إيجاد أفضل الممارسات بشأن كيفية تعزيز الإنتاجية، إذ يتعرف الباحثون على الممارسات المثلى في هذا الجانب.

البلاد
الثلاثاء 13 فبراير 2018
27 جمادى الأولى 1439
العدد 3409

"الأهلية" تهيّئ طلبتها المستجدين

المنامة – الجامعة الأهلية: اختتمت عمادة شؤون الطلبة مؤخرًا فعاليات التهيئة للطلبة المستجدين، والتي تضمنت حفل استقبال رئيسي لجميع الطلبة المستجدين، بالإضافة إلى برامج تهيئة خاصة لطلبة كل كلية لتعريف الطلبة بخصائص الكلية وطبيعة متطلبات الدراسة فيها.

وقد اشتمل برنامج حفل الاستقبال الرئيسي الذي حضرته قيادات الجامعة وعمداء الكليات وأعضاء الهيئتين الأكاديمية والإدارية على السلام الوطني وتلاوة عطرة من آيات الذكر الحكيم وعدد من الكلمات الترحيبية بالطلبة الجدد.

البلاد
الأربعاء 28 فبراير 2018
12 جمادى الآخرة 1439
العدد 3424

local@albiladpress.com

برعاية وزير العمل

"الأهلية" تنظم يوم المهن الثامن غدا

المنامة – الجامعة الأهلية: تقيم الجامعة الأهلية، تحت رعاية وزير العمل والتنمية الاجتماعية جميل حميدان غدا (الخميس)، فعاليات معرض يوم المهن الثامن، في الرواق العلوي بالحرم الجامعي، بمشاركة 50 وزارة ومؤسسة وشركة. وبهذه المناسبة، قال الرئيس المؤسس للجامعة الأهلية ورئيس مجلس أمنائها عبدالله الحواج إن معرض يوم المهن في نسخته الثامنة يأتي تأكيدا على اهتمام الجامعة بربط طلبتها وخريجيها بسوق العمل واحتياجاته المتطورة باستمرار، منوها إلى أن الجامعة مستعينة بصلتها الوثيقة بمؤسسات القطاع العام والخاص كما تقوم بمراجعات مستمرة ومنتظمة لخططها الدراسية ومناهجها التعليمية بما يواكب مستجدات سوق العمل. وأضاف "إن يوم المهن يهدف لتعريف الشركات والقطاع الحكومي بمخرجات الجامعة الأهلية، إذ يشكل هذا فرصة للخريجين والباحثين عن عمل للالتقاء والتواصل تحت سقف واحد".

• جميل حميدان

• عبدالله الحواج

الوطن ALWATAN pr@alwatannews.net
السنة 13 | العدد 4387 | الاثنين 26 جمادى الأولى 1439هـ | Mon 12 Feb 2018

«الأهلية» تنظم مؤتمر الدكتوراه بالتعاون مع «برونيل»

تنظم الجامعة الأهلية بالاشتراك مع جامعة برونيل لندن البريطانية المؤتمر العلمي التاسع لطلبة الدكتوراه في قاعة أول بفندق الخليج، وذلك صباح يوم الأحد الموافق 11 فبراير 2018 ولمدة يومين متتاليين، حيث يستعرض عدد من الدراسين لبرنامج الدكتوراه خلال يومي المؤتمر مشاريعهم البحثية وانجازاتهم المرحلية وأبرز نتائجهم العلمية، بمشاركة فاعلة من عدد من العلماء والأساتذة الأكاديميين والباحثين المتخصصين، بحضور محكمين ومختصين من كل من الجامعة الأهلية وجامعة برونيل البريطانية.

وبهذه المناسبة، أوضحت الدكتورة ثائرة محمد الشيراوي مساعدة رئيس الجامعة لشؤون الإعلام والعلاقات العامة والتسويق بأن الجامعة تعتني بعقد هذا المؤتمر بشكل سنوي بالشراكة مع جامعة برونيل في المملكة المتحدة، وذلك لأهمية هذا الحدث في تحفيز وتنشيط البحث العلمي في الجامعة بشكل عام، وإتاحة الفرصة أمام الباحثين والدارسين في مرحلة الدكتوراه للاستفادة من فضاء المؤتمر العلمي لعرض نتائج أبحاثهم ودراساتهم ومناقشتها بحضور علماء وأساتذة متخصصين.

وذكرت بأن فعاليات المؤتمر ستنطلق صباح اليوم الأحد بكلمة افتتاحية للرئيس المؤسس للجامعة ورئيس مجلس أمنائها البروفيسور عبدالله يوسف الحواج، وكلمة رئيس الجامعة البروفيسور منصور أحمد العالي.

البروفيسور عبدالله الحواج

البروفيسور منصور العالي

د. ثائرة الشيراوي

وأضافت: كذلك سوف يقدم عميد كلية الأعمال والفنون والعلوم الاجتماعية، جامعة برونيل في المملكة المتحدة البروفيسور توماس بيتريدج كلمة في الجلسة الافتتاحية للمؤتمر ورقة حول مقدمات البحث العلمي، ثم وفي جلسات متعددة سيستعرض مجموعة من الدراسين لبرنامج الدكتوراه تجاربهم وخبراتهم ، حيث ستتاح الفرصة للباحثين على مدى يومين لتقديم 10 أوراق بحثية تمت الموافقة على استعراضها مسبقاً ضمن فعاليات هذا المؤتمر.

ونوهت الدكتورة الشيراوي إلى أن الجامعة الأهلية تبذل كل ما في وسعها للتأكيد على أهمية البحث العلمي في مملكة البحرين وتعزيز هذا المجال الحيوي، حيث تضفي مثل هذه المؤتمرات فضاءات للباحثين لتطوير أفكارهم وتعزيز مهاراتهم العلمية، بما يمكنهم من تحقيق إسهامات ملحوظة وتوفير حلول للعديد من المشاكل الاجتماعية والاقتصادية والصحية والتكنولوجية التي تواجهها المجتمعات المحلية.

إلى ذلك، أكد رئيس برنامج الدكتوراه المنتدب من جامعة برونيل لندن الدكتور طلال الدابي على أن طلبة الدكتوراه البحرينيين والخليجيين أثبتوا كفاءة علمية في دراستهم للبرنامج الذي حقق قصة نجاح عظيمة، حيث بدأ منذ عقد من الزمان، وخرج عشرات الباحثين من مملكة البحرين ودول المنطقة، جلهم من أصحاب المواقع المرموقة والمهمة في العديد من المؤسسات والشركات.

ونوه الدابي إلى أن أبحاث طلبة الدكتوراه الدارسين ضمن هذا البرنامج تغطي مجموعة من المجالات العلمية في إدارة الأعمال وأنظمة المعلومات والصحة والمجتمع بالإضافة إلى العديد من المجالات الأخرى، مشيراً إلى أن المساهمات التي تم تقديمها في سياق البرنامج ذات أهمية كبيرة ليس فقط محلياً، بل على مستوى المنطقة والعالم بشكل عام.

وتتعاون الجامعة الأهلية مع جامعة برونيل لندن البريطانية في تقديم برنامج الدكتوراه المشترك بين الجامعتين بشكل فريد من نوعه، إذ يسهل على المواطنين والمقيمين في مملكة البحرين ودول مجلس التعاون الخليجي تحقيق طموحاتهم في الارتقاء بمؤهلاتهم من دون الحاجة للإقامة في المملكة المتحدة. ويشمل البرنامج عدد من المتطلبات الضرورية، وكذلك الإرشادات اللازمة عن طريق الإشراف وإعداد أطروحة الدكتوراه. وتعد هذه الخطوة من الخطوات الرائدة التي تسعى إليها الجامعة الأهلية بهدف تأكيد دور مملكة البحرين الحضاري والثقافي، وجعلها مركزاً للعلوم والثقافة والتكنولوجيا في المنطقة. فيما يعد الطالب في حال التحاقه بهذا البرنامج مسجلاً في جامعة برونيل لندن البريطانية وله كل الامتيازات والحقوق التي يحظى بها الطلاب في برونيل لندن نفسها. كما يشرف على كل طالب مشرفان، أحدهما في الجامعة الأهلية والآخر في جامعة برونيل لندن.

الوطن ALWATAN Pr@alwatannews.net
السنة 13 | العدد 4388 | الثلاثاء 27 جمادى الأولى 1439هـ | Tue 13 Feb 2018

«الأهلية» تنظم فعاليات التهيئة للطلبة المستجدين

اختتمت عمادة شؤون الطلبة مؤخرا فعاليات التهيئة للطلبة المستجدين، والتي تضمنت حفل استقبال رئيسي لجميع الطلبة المستجدين، بالإضافة إلى برامج تهيئة خاصة لطلبة كل كلية لتعريف الطلبة بخصائص الكلية وطبيعة متطلبات الدراسة فيها.

وقد اشتمل برنامج حفل الاستقبال الرئيسي الذي حضرته قيادات الجامعة وعمداء الكليات وأعضاء الهيئتين الأكاديمية والإدارية على السلام الوطني وتلاوة عطرة من آيات الذكر الحكيم وعدد من الكلمات الترحيبية بالطلبة الجدد.

وبهذه المناسبة، رحبت مساعدة رئيس الجامعة للتسويق والعلاقات العامة والإعلام بالجامعة د.ثائرة محمد الشيراوي بالطلبة الجدد مقدمة لهم تهانيها بمناسبة قبولهم في الجامعة الأهلية، بوصفها الجامعة المتميزة التي تم إدراجها مؤسسيا على الإطار الوطني للمؤهلات بعد استيفائها جميع الشروط المتعلقة بذلك، ضمن أول جامعتين يتم إدراجهما في هذا الإطار، والحائزة على المرتبة الأولى بين الجامعات الأكثر تقدما على مستوى الوطن العربي استنادا إلى تصنيف إحدى أهم مؤسسات التصنيف الأكاديمي العالمية وهي مؤسسة QS البريطانية، علاوة على إحرازها للمركز 35 من بين أكثر من ألف جامعة بالمنطقة العربية الى جانب اعتلائها قمة الترتيب من بين الجامعات الخاصة في مملكة البحرين والمركز الخامس من بين الجامعات الخاصة في دول مجلس التعاون الخليجي قاطبة وذلك للعام 2018م. وتحدث خلال حفل التهيئة القائم بأعمال عميد شؤون الطلبة د.رائدة العلوي، موضحة دور عمادة شؤون الطلبة والخدمات التي تقدمها خدمة لطلبة الجامعة والمجتمع المحلي داعية الطلبة إلى المشاركة بفاعلية في النشاطات والفعاليات التي تنظمها العمادة وإدارة الأنشطة والخدمات الطلابية فيها بما يعود عليهم بالخير والفائدة في صقل شخصيتهم واكسابهم المهارات المختلفة التي تميزهم عن غيرهم من الخريجين. بعد ذلك، قدم مدراء الإدارات المختلفة بعمادة شؤون الطلبة عرضاً تضمن إرشادات أكاديمية للطلبة المستجدين وتعريفاً بنظام التسجيل «أدرج» وطرق العمل في عمادة شئون الطلبة. كما شددوا على أهمية مشاركة الطلبة في الأنشطة الاجتماعية والرياضية وغيرها من الأنشطة اللاصفية لصقل شخصية الطالب وتطوير قدراته على مختلف الأصعدة، وهي برامج ثرية ومتعددة في الجامعة الأهلية. وبعد ذلك فتح باب النقاش بين الطلبة وإدارة الجامعة. وتنظم الجامعة فعاليات التهيئة بشكل فصلي بهدف تهيئة الطلبة المستجدين نفسياً وأكاديمياً وتعريفهم بالخدمات المتوفرة بالجامعة ومرافقها واللوائح والأنظمة والإرشادات التي تهم الطالب الجامعي والإجابة عن استفسارات الطلبة وتسهيل الإجراءات التي ينبغي على الطلبة المستجدين القيام بها. ودعوة الطلبة للانخراط في أنشطة عمادة شؤون الطلاب ومجلس الطلبة والمشاركة الفاعلة فيها.

تنطلق أعماله في فندق الخليج صباح اليوم

«الأهلية» تنظم مؤتمر الدكتوراه بالتعاون مع «برونيل»

تنظم الجامعة الأهلية بالاشتراك مع جامعة برونيل لندن البريطانية المؤتمر العلمي التاسع لطلبة الدكتوراه في قاعة أوال بفندق الخليج، وذلك صباح اليوم الأحد الموافق ١١ فبراير ٢٠١٨ ولمدة يومين متتاليين، حيث يستعرض عدد من الدارسين لبرنامج الدكتوراه خلال يومي المؤتمر مشاريعهم البحثية وإنجازاتهم المرحلية وأبرز نتائجهم العلمية، بمشاركة فاعلة من عدد من العلماء والأساتذة الأكاديميين والباحثين المتخصصين، بحضور محكمين ومختصين من كل من الجامعة الأهلية وجامعة برونيل البريطانية.

وبهذه المناسبة، أوضحت الدكتورة ثائرة محمد الشيراوي مساعدة رئيس الجامعة لشؤون الإعلام والعلاقات العامة والتسويق أن الجامعة تعتني بعقد هذا المؤتمر بشكل سنوي بالشراكة مع جامعة برونيل في المملكة المتحدة، وذلك لأهمية هذا الحدث في تحفيز وتنشيط البحث العلمي في الجامعة بشكل عام، وإتاحة الفرصة أمام الباحثين والدارسين في مرحلة الدكتوراه للاستفادة من فضاء المؤتمر العلمي لعرض نتائج أبحاثهم ودراساتهم ومناقشتها بحضور علماء وأساتذة متخصصين.

وذكرت أن فعاليات المؤتمر ستنطلق صباح اليوم الأحد بكلمة افتتاحية للرئيس المؤسس للجامعة ورئيس مجلس أمنائها البروفيسور عبدالله يوسف الحواج، وكلمة رئيس الجامعة البروفيسور منصور أحمد العالي.

○ البروفيسور عبدالله الحواج.

○ البروفيسور منصور العالي.

○ الدكتورة ثائرة الشيراوي.

○ الدكتور طلال الدابي.

وأضافت: كذلك سوف يقدم عميد كلية الأعمال والفنون والعلوم الاجتماعية، جامعة برونيل في المملكة المتحدة البروفيسور توماس بيتريدج كلمة في الجلسة الافتتاحية للمؤتمر ورقة حول مقدمات البحث العلمي، ثم وفي جلسات متعددة ستستعرض مجموعة من الدارسين لبرنامج الدكتوراه تجاربهم وخبراتهم، حيث ستتاح الفرصة للباحثين على مدى يومين لتقديم ١٠ أوراق بحثية تمت الموافقة على استعراضها مسبقا ضمن فعاليات هذا المؤتمر.

ونوهت الدكتورة الشيراوي إلى أن الجامعة الأهلية تبذل كل ما في وسعها لتأكيد أهمية البحث العلمي في مملكة البحرين وتعزيز هذا المجال الحيوي، حيث تضفي مثل هذه المؤتمرات فضاءات للباحثين لتطوير أفكارهم وتعزيز مهاراتهم العلمية، بما يمكنهم من تحقيق إسهامات ملحوظة وتوفير حلول للعديد من المشاكل الاجتماعية والاقتصادية والصحية والتكنولوجية التي تواجهها المجتمعات المحلية.

إلى ذلك، أكد رئيس برنامج الدكتوراه المنتدب من جامعة برونيل لندن الدكتور طلال الدابي أن طلبة الدكتوراه البحرينيين والخليجيين أثبتوا كفاءة علمية في دراستهم للبرنامج الذي حقق قصة نجاح عظيمة، حيث بدأ منذ عقد من الزمان، وخرج عشرات الباحثين من مملكة البحرين ودول المنطقة، جلهم من أصحاب المواقع المرموقة والمهمة في العديد من المؤسسات والشركات.

ونوه الدابي إلى أن أبحاث طلبة الدكتوراه الدارسين ضمن هذا البرنامج تغطي مجموعة من المجالات العلمية في إدارة الأعمال وأنظمة المعلومات والصحة والمجتمع بالإضافة إلى العديد من المجالات الأخرى، مشيرًا إلى أن المساهمات التي تم تقديمها في سياق البرنامج ذات أهمية كبيرة ليس فقط محليًا، بل على مستوى المنطقة والعالم بشكل عام.

وتتعاون الجامعة الأهلية مع جامعة برونيل لندن البريطانية في تقديم برنامج الدكتوراه المشترك بين الجامعتين بشكل فريد من نوعه، إذ يسهل على المواطنين والمقيمين في مملكة البحرين ودول مجلس التعاون الخليجي تحقيق طموحاتهم في الارتقاء بمؤهلاتهم من دون الحاجة إلى الإقامة في المملكة المتحدة. ويشمل البرنامج عددا من المتطلبات الضرورية، وكذلك الارشادات اللازمة عن طريق الإشراف وإعداد أطروحة الدكتوراه. وتعد هذه الخطوة من الخطوات الرائدة التي تسعى إليها الجامعة الأهلية بهدف تأكيد دور مملكة البحرين الحضاري والثقافي، وجعلها مركزا للعلوم والثقافة والتكنولوجيا في المنطقة. فيما يعد الطالب في حال التحاقه بهذا البرنامج مسجلا في جامعة برونيل لندن البريطانية وله كل الامتيازات والحقوق التي يحظى بها الطلاب في برونيل لندن نفسها. كما يشرف على كل طالب مشرفان، أحدهما في الجامعة الأهلية والآخر في جامعة برونيل لندن.

يناير 2018

local@alwatannews.net
الوطن ALWATAN
السنة 13 | العدد 4375 | الأربعاء 14 جمادى الأولى 1439هـ | Wed 31 Jan 2018

العالي: مشاريع طلبة الأهلية من وحي احتياجات سوق العمل

أقامت كلية الهندسة بالجامعة الأهلية معرض المشاريع الهندسية الدوري، حيث قدم عدد من طلبة الكلية المتوقع تخرجهم نتائج دراساتهم ومشاريعهم المتعلقة بالموضوعات الهندسية المختلفة التي نفذوها من وحي احتياجات السوق الهندسية، بحضور جمهور من الطلاب والأساتذة الموظفين وممثلي عدد من المجالات الهندسية في المملكة.

واشتمل المعرض على عدد رائع من المشاريع المتميزة والفريدة، يركز معظمها على حل مشكلة معينة تواجهها صناعة بعينها أو ابتكار جديد. وقد تم تنفيذ هذه المشاريع على مدى فصل دراسي كجزء من المناهج الدراسية المقررة لطلبة كلية الهندسة بالجامعة الأهلية. وافتتح رئيس الجامعة البروفيسور منصور العالي فعاليات المعرض، منوها بجهد أساتذة الكلية من أجل تمكين طلبتها من التميز واكتساب المهارات المهنية والتطبيقية العالية، ومشيرا إلى أن مشروعات التخرج لطلبة كلية الهندسة في الجامعة تتميز بتنوعها، وسعيها الجاد لعلاج مشكلات صناعية واتصالية بطرق مبتكرة وتكاليف منخفضة، مؤكدا على أنها تتسق مع ما تتميز به برامج الكلية من تطور ومواكبة للمستجدات العلمية والهندسية.

ونوه رئيس الجامعة إلى أن كلية الهندسة تقيم معرضها لمشاريع التخرج بشكل فصلي، بحضور ممثلين عن القطاعات الصناعية والهندسية والاتصالية في المملكة، بالإضافة إلى أساتذة الكلية وطلبتها وعدد من المدعوين، حيث يصمم الطلبة المتوقع تخرجهم مشاريعهم استنادا إلى معايير دقيقة ومحددة، بغية تحفيزهم على الإبداع والابتكار. من جهتها، قالت عميدة كلية الهندسة الدكتورة مدينة حميان بأن مفهومي الابتكار وحل المشكلات حاضران بقوة في المنهج التعليمية للكلية، بما ينمي من قدرات مخرجاتها ويقربهم من بيئة العمل الحقيقية التي سوف ينتقلون إليها بعد التخرج، مما يجعل للتعليم العملي أهمية موازية للتعليم النظري في سياسات الكلية، بهدف تنمية مهارات الطلبة وجعلهم جاهزين للانخراط في سوق العمل فور تخرجهم، بما يتسق مع الخطة الخطة الإستراتيجية للجامعة الأهلية. واستعرض عدد من المتوقع تخرجهم من طلبة الكلية في برنامجي هندسة الحاسب الآلي والاتصالات وهندسة الهاتف الجوال والشبكات مشاريع التخرج الخاصة بهم، حيث تعالج مشاريعهم البحثية مجموعة من الحلول المقترحة لمشكلات صناعية وهندسية متعددة.

العالي: مشاريع طلبة الأهلية من وحي احتياجات سوق العمل

أقامت كلية الهندسة بالجامعة الأهلية معرض المشاريع الهندسية الدوري، حيث قدم عدد من طلبة الكلية المتوقع تخرجهم نتائج دراساتهم ومشاريعهم المتعلقة بالموضوعات الهندسية المختلفة التي نفذوها من وحي احتياجات السوق الهندسية، وذلك بحضور جمهور من الطلاب والأساتذة الموظفين وممثلي عدد من المجالات الهندسية في المملكة.

وقد اشتمل المعرض على عدد رائع من المشاريع المتميزة والفريدة، يركز معظمها على حل مشكلة معينة تواجهها صناعة بعينها أو ابتكار جديد. وقد تم تنفيذ هذه المشاريع على مدى فصل دراسي كجزء من المناهج الدراسية المقررة لطلبة كلية الهندسة بالجامعة الأهلية.

وافتتح رئيس الجامعة البروفيسور منصور العالي فعاليات المعرض منوها بجهد أساتذة الكلية من أجل تمكين طلبتها من التميز واكتساب المهارات المهنية والتطبيقية العالية، ومشيرًا إلى أن مشروعات التخرج لطلبة كلية الهندسة في الجامعة تتميز بتنوعها، وسعيها الجاد لعلاج مشكلات صناعية واتصالية بطرق مبتكرة وتكاليف منخفضة، مؤكدًا على أنها تتسق مع ما تتميز به برامج الكلية من تطور ومواكبة للمستجدات العلمية والهندسية.

ديسمبر 2017

البلاد
الأربعاء 13 ديسمبر 2017
25 ربيع الأول 1439
العدد 3347

local@albiladpress.com

الحواج يهدي إنجازات الجامعة للقيادة

محافظ العاصمة يحضر احتفالات "الأهلية" بالأعياد

• تضمن مهرجان الجامعة الأهلية قصائد وطنية ومعرض إبداعات ومسابقات

الحورة – الجامعة الأهلية : أشاد محافظ محافظة العاصمة الشيخ هشام بن عبدالرحمن آل خليفة بجهود الجامعة الأهلية في دعم المبادرات الوطنية بما يسهم في تعزيز النسيج الوطني ويتفق مع أهداف المحافظة.

وأهدى الرئيس المؤسس للجامعة الأهلية، ورئيس مجلس أمنائها عبدالله الحواج الإنجاز المهم الأخير للجامعة في تصنيف منظمة كيو إس العالمية للجامعة باعتبارها الأولى بين الجامعات العربية الصاعدة إلى القيادة الرشيدة في عيدها الوطني المجيد وعيد جلوس جلالة الملك.

جاء ذلك، في الحفل الافتتاحي لمهرجان الجامعة بهذه المناسبة السعيدة، الذي أقامته الجامعة بمقرها في مجمع التأمينات بالعاصمة المنامة.

وأكد رئيس الجامعة منصور العالي أن المشروع الإصلاحي لجلالة الملك لا يمثل مجرد قيمة سياسية وإدارية لطموحات مملكة البحرين وتوجهاتها المستقبلية، وإنما هوية وطنية جامعة، تحتضنها القيم الموروثة عن الآباء في المحبة والألفة والاعتزاز بالتعددية والوحدة الوطنية.

• جانب من زاوية بمعرض تراثي نفذه طلبة الجامعة الأهلية احتفالا بالأعياد الوطنية

التعليم

محافظ العاصمة يفتتح مهرجان «الأهلية» للعيد الوطني

أشاد الشيخ هشام بن عبدالرحمن آل خليفة محافظ محافظة العاصمة بجهود الجامعة الأهلية في دعم المبادرات الوطنية بما يسهم في تعزيز النسيج الوطني ويتفق مع أهداف المحافظة، مثنيا في الوقت نفسه على ما حققته الجامعة من إنجازات أكاديمية رائدة على المستوى المحلي والعالمي، في الوقت الذي أهدى فيه الرئيس المؤسس للجامعة الأهلية ورئيس مجلس أمنائها الإنجاز المهم الأخير للجامعة في تصنيف منظمة كيو إس العالمية للجامعة باعتبارها الأولى بين الجامعات العربية الصاعدة إلى القيادة الرشيدة في عيدها الوطني المجيد وعيد جلوس جلالة الملك المفدى حفظه الله ورعاه. جاء ذلك في الحفل الافتتاحي لمهرجان الجامعة بهذه المناسبة السعيدة، الذي أقامته الجامعة بمقرها في مجمع التأمينات بالعاصمة المنامة. وبهذه المناسبة رفع محافظ العاصمة والرئيس المؤسس للجامعة الأهلية وعموم المتحدثين والمشاركين في الحفل الوطني البهيج أسمى آيات التهاني والتبريكات إلى القيادة الرشيدة وشعب البحرين الوفي بهاتين المناسبتين العزيزتين على قلوب الجميع، مؤكدين حرصهم على إحياء مظاهر الفرحة بأعياد البحرين الوطنية، لما يعبر عنه الحفل البهيج عن مدى وانتماء قيادة وأساتذة وطلبة ومنتسبي الجامعة للقيادة الرشيدة وأرض البحرين الغالية، وللتعبير عما تكنه النفوس من معاني الإخلاص والوفاء للوطن العزيز.

الجامعة الأهلية تشارك في مؤتمر تكنولوجيا وتطبيقات المعرفة في بريطانيا

ضمن سلسلة من الإنجازات البحثية والعلمية لأكاديميي الجامعة الأهلية، فاز الأستاذ المساعد بكلية تكنولوجيا المعلومات الدكتور حسن كاظم بالمركز الأول بأفضل دراسة بحثية بين الدراسات العلمية المشاركة في مؤتمر تكنولوجيا وتطبيقات المعرفة الذي نظمته جامعة امبريال في المملكة المتحدة مؤخرا.

وأعرب رئيس الجامعة الأهلية البروفيسور منصور العالي عن اعتزازه بهذا الفوز معبرا عن تبريكاته للدكتور حسن كاظم الأستاذ المساعد بكلية تكنولوجيا المعلومات وجميع أساتذة الجامعة الأهلية لما حققوه من إنجازات مشهودة في مجالات البحث والكتابة والتأليف، تكشف بوضوح تفوق الجامعة الأهلية وتوجه بوصلة أساتذتها وطلبتها نحو أكبر قدر من الاهتمام بالأنشطة العلمية والبحثية.

وأكد رئيس الجامعة على أن مملكة البحرين جديرة فعلاً بأن تكون مركزًا علميًا وبحثيًا متقدما على مستوى المنطقة والشرق الأوسط بشكل عام، منوها في الوقت نفسه إلى أن الجامعة الأهلية ليست مجرد مؤسسة تعليمية وأكاديمية، وإنما هي في منظور إدارتها وأساتذتها وطلبتها صرح علمي واكاديمي يعنى بخلق اجيال قادرة على الابداع والابتكار ورفد سوق العمل بكوادر مؤهلة قادرة على احداث التنمية المطلوبة، ومن جهة أخرى فإن الجامعة الاهلية تمثل

مركزًا علميًا وبحثيًا رائدًا يلاحق مختلف التحديات التي تواجهها مسيرة التنمية في المجتمع البحريني والخليجي ويبحث عن الحول والابتكارات المناسبة لها.

وقد أوضح الدكتور حسن كاظم أن دراسته العلمية تناولت توظيف الأجهزة الذكية في العمليات التعليمية، باحثة عن أثر توظيف تكنولوجيا المعلومات على التحصيل العلمي للطلبة، حيث أثبتت التجربة العملية على أن الاتصال اللاحق المدعم بوسائل التكنولوجيا أوجد أثرا إيجابيا على التحصيل العلمي لدى عينة الدراسة.

دعا الشباب إلى التسلح بالعلم والمعرفة والوعي... سمو رئيس الوزراء:

البحرين تمتلك عقولا وطاقات مبدعة آمنت بقيمة التعليم وأثره في الرقي

- متابعة الإجراءات التي تضمن جودة التعليم وفق أحدث النظم العالمية
- الحواج: نعاهد سموكم على مواصلة رسالتنا التعليمية والعلمية

المنامة – بنا: أكد رئيس الوزراء صاحب السمو الملكي الأمير خليفة بن سلمان آل خليفة، أن الاستثمار في قطاع التعليم وتطويره يشكل أحد أهم أولويات البحرين في مسيرتها على طريق النهضة والتحديث، لما لهذا القطاع من أهمية في إثراء المجتمع وتأهيل أفراده فكريًا وعلميًا بما يمكنهم من المشاركة بفاعلية في مسيرة البناء والتنمية.

وقال سموه "إن العلم هو السبيل لرقي المجتمعات وتطورها، وإننا نفتخر ونعتز بما تمتلكه البحرين من عقول وطاقات مبدعة آمنت بقيمة التعليم وأثره في البناء والرقي وتشكيل ثروة بشرية يعتمد عليها الوطن في شتى مواقع العمل والانتاج".

وكان صاحب السمو الملكي رئيس الوزراء قد استقبل بقصر القضيبية صباح أمس مجلس إدارة الجامعة الأهلية برئاسة رئيس مجلس الإدارة فاروق المؤيد، والرئيس المؤسس رئيس مجلس أمناء الجامعة الأهلية عبدالله الحواج ومجلس الأمناء ولجنة حفل التخرج الذي أقامته الجامعة تحت الرعاية الكريمة لصاحب السمو الملكي رئيس الوزراء، حيث توجهوا بخالص الشكر لسموه على تفضله برعاية حفل تخريج الفوج الثاني عشر من طلبة الجامعة الذي أقيم الأسبوع الماضي.

وخلال اللقاء، أشاد سموه بالدور الذي تقوم به الجامعة الأهلية ونجاحها في ترسيخ أسس صرح تعليمي رائد شكل إضافة للمنشآت التعليمية والجامعية في المملكة، متمنيًا سموه للقائمين على الجامعة وجميع منتسبيها استمرار النجاح والتقدم.

وأكد سموه حرص الحكومة على مواصلة نهجها في تهيئة المجال أمام الاستثمار في التعليم بمختلف مراحله من خلال تقديم التسهيلات ومتابعة الإجراءات التي تكفل ضمان جودة التعليم وفق أحدث النظم العالمية، من أجل تخريج عناصر بشرية لديها من المعرفة والتدريب ما يمكنها من دخول سوق العمل وهي على درجة من التأهيل اللازم.

ودعا سموه الشباب إلى التسلح بالعلم والمعرفة والوعي الذي يؤهلهم للقيام بمسؤوليتهم في الحفاظ على أمن الوطن واستقراره، وأن يتطوا بروح المثابرة والعزيمة القوية بما يساعدهم في تحقيق ما يتطلعون إليه في الحاضر والمستقبل.

وهنأ سموه الخريجين على ما أبدوه من تميز وإرادة في تحقيق النجاح والتفوق، معربا سموه عن تمنياته لهم بالتوفيق والسداد في حياتهم العملية.

ونوه سموه إلى أن قطاع التعليم الخاص يشكل عنصرا هامًا ومساندًا لجهود الحكومة وخططها على صعيد الارتقاء بالتعليم في ظل ما يمتلكه هذا القطاع من إمكانيات تساعده على تقديم خدمات تعليمية متميزة وذات مستويات عالية من الجودة والكفاءة.

وأعرب صاحب السمو الملكي رئيس الوزراء عن فخره واعتزازه بالمراكز المتقدمة التي تحققها المؤسسات التعليمية البحرينية في المنافسات الاقليمية والدولية وهو ما يجسد ما وصل إليه القطاع التعليمي في المملكة من مستويات متطورة.

وأثنى سموه على دور الجامعة في تخريج أفواج وأجيال تدرك قيمة الاخلاص للوطن وتحرص على التمسك بالقيم البحرينية الأصيلة باعتبارها الإطار الذي يحمي للمجتمع وحدته وتماسكه.

من جانبه، تقدم الحواج بأسمى آيات الشكر والتقدير وعظيم الامتنان لصاحب السمو الملكي رئيس الوزراء على تفضل سموه سنويا برعاية حفل تخرج طلبة الجامعة، مؤكدا أن الرعاية السامية من لدن سموه تعد وسام فخر واعتزاز على صدور جميع القائمين على الجامعة ومنتسبيها، وهي ليست بغريبة على سموه راعي العلم والتعليم.

وأضاف أن دعم سموه للقطاع التعليمي والجامعة يجسد دافعًا على مزيد من العمل والاجتهاد في تقديم خدمات تعليمية متطورة وحديثة تواكب ما يتطلع إليه سموه في بناء شخصية الانسان البحريني المتسلح بأرقى الخبرات والمهارات وجعل البحرين مركزا علميا مرموقا في المنطقة.

وقال: "إننا نعاهد سموكم على الاستمرار في أداء رسالتنا التعليمية والعلمية وتطويرها لتواكب أحدث النظم العالمية من أجل تخريج طلاب وطالبات ذوي كفاءة يستند عليهم الوطن الغالي في مسيرته على صعيد البناء والازدهار في ظل القيادة الحكيمة التي وفرت كل المقومات للارتقاء بالعلم والتعليم".

وألقيت قصيدة شعرية بهذه المناسبة تناولت دور صاحب السمو الملكي رئيس الوزراء في رعاية القطاع التعليمي وجهود سموه في المكانة الراقية التي وصلت إليها مملكة البحرين في مختلف المجالات.

بإشراف: عبدعلي قربان
Qurban@alayam.com - Qurban3@gmail.com
#موجودين
الأربعاء 9 ربيع الآخر 1439ـ العدد 10489
Wednesday 27th December 2017– No. 10489
الأيام

بهدف تعزيز التواصل الثقافي بين منتسبي مجتمع الجامعة

الجامعة الأهلية تقيم فعاليات مهرجان «اليوم الفرنسي»

اقامت إدارة العلاقات الدولية بالجامعة الأهلية مهرجان اليوم الفرنسي السنوي، متضمنا عددا واسعا من الفعاليات والأنشطة الثقافية والاجتماعية والترفيهية، بالإضافة إلى استعراض تجربة التبادل الطلابي الدولي بين عدد من الجامعات الفرنسية والجامعة الأهلية، والذي بموجبه تستضيف الجامعة الاهلية بشكل سنوي أعدادا من الطلبة الفرنسيين.

وقد أوضح مدير إدارة العلاقات الدولية الأستاذ عمار الحواج بأن مهرجان اليوم الفرنسي حظي برعاية الرئيس المؤسس للجامعة ورئيس مجلس الأمناء البروفيسور عبدالله يوسف الحواج، وتضمن حفلا افتتاحيا وتقديم عدد من المحاضرات، وعروض الفيديو، ومشاركة خريجين قدامى من عدد من الجامعات الفرنسية، بالإضافة إلى دروس وورش في تعليم اللغة الفرنسية وفنون الطهي الفرنسي.

وتضمن المهرجان مسابقات ثقافية من وحي الثقافة الفرنسية، إلى جانب ورش تعلم اللغة الفرنسية ومهارات الطبخ الفرنسي، ليختتم المهرجان بتوزيع الهدايا التذكارية على الفائزين والمشاركين، ومأدبة الغداء الفرنسي التي أقيمت بمناسبة المهرجان.

جدير بالذكر أن الجامعة الأهلية، وفي سياق الاهتمام الخاص بالطلبة الموهوبين والمتميزين، بدأت ومنذ العام 2009 في مشروع التبادل الطلابي الدولي مع عدد من الجامعات الفرنسية العريقة لما تتمتع به من كفاءة أكاديمية ومهنية، بهدف توسعة دوائر المعرفة لدى الطلاب، ورفع الوعي الدراسي ونقل الخبرات العملية إليهم، بما يمكنهم من اكتساب كل ما هو مفيد سواء في الحياة الجامعية أو العملية أو المهنية ما يعزز مكانتهم بين زملائهم في مرحلتهم العمرية.

التعليم

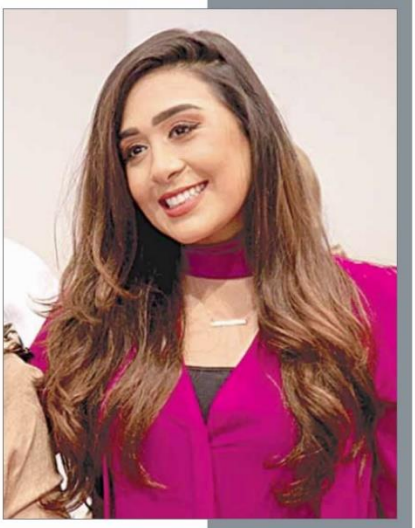

• جانب من الحضور بمهرجان اليوم الفرنسي السنوي بالجامعة الأهلية

التبادل الطلابي

مهرجان يوم باريس السنوي بالجامعة الأهلية:

دروس تعليم اللغة الفرنسية وفنون الطهي

البلاد محرر الشؤون المحلية

أقامت إدارة العلاقات الدولية بالجامعة الأهلية مهرجان اليوم الفرنسي السنوي، متضمنًا عددًا واسعًا من الفعاليات والأنشطة الثقافية والاجتماعية والترفيهية، واستعراض تجربة التبادل الطلابي الدولي بين عدد من الجامعات الفرنسية والجامعة الأهلية، والذي بموجبه تستضيف الجامعة الأهلية بشكل سنوي أعدادًا من الطلبة الفرنسيين.

أوضح مدير إدارة العلاقات الدولية عمار الحواج أن المهرجان حظي برعاية الرئيس المؤسس للجامعة ورئيس مجلس الأمناء عبدالله الحواج، وتضمن حفلاً افتتاحيًا وتقديم عدد من المحاضرات، وعروض الفيديو، ومشاركة خريجين قدامى من عدد من الجامعات الفرنسية ودروس وورش في تعليم اللغة الفرنسية وفنون الطهي الفرنسي.

وتضمن المهرجان مسابقات ثقافية من وحي الثقافة الفرنسية، إلى جانب ورش تعلم اللغة الفرنسية ومهارات الطبخ الفرنسي، ليختتم المهرجان بتوزيع الهدايا التذكارية على الفائزين والمشاركين، ومأدبة الغداء الفرنسي التي أقيمت بمناسبة المهرجان.

• بدأت الجامعة الأهلية منذ العام 2009 بمشروع تبادل طلابي مع جامعات فرنسية

جدير بالذكر أن الجامعة الأهلية، وفي سياق الاهتمام الخاص بالطلبة المموهبين والمتميزين، بدأت ومنذ العام 2009 في مشروع التبادل الطلابي الدولي مع عدد من الجامعات الفرنسية العريقة لما تتمتع به من كفاءة أكاديمية ومهنية.

رئيس الوزراء لدى استقبال مجلس إدارة الجامعة الأهلية:

الاستثمار في قطاع التعليم وتطويره أحد أهم أولويات المملكة

ويقول: هذه الجامعة خرجت أجيالاً تدرك قيمة الإخلاص للوطن

أكد صاحب السمو الملكي الأمير خليفة بن سلمان آل خليفة رئيس الوزراء أن الاستثمار في قطاع التعليم وتطويره يشكل أحد أهم أولويات مملكة البحرين في مسيرتها على طريق النهضة والتحديث، لما لهذا القطاع من أهمية في إثراء المجتمع وتأهيل أفراده فكريًا وعلميًا بما يمكنهم من المشاركة بفاعلية في مسيرة البناء والتنمية.

وقال سموه: «إن العلم هو السبيل لرقي المجتمعات وتطورها، وإننا نفتخر ونعتز بما تمتلكه البحرين من عقول وطاقات مبدعة آمنت بقيمة التعليم وأثره في البناء والرقي وتشكيل ثروة بشرية يعتمد عليها الوطن في شتى مواقع العمل والإنتاج».

وكان صاحب السمو الملكي رئيس الوزراء قد استقبل بقصر القضيبية صباح أمس مجلس إدارة الجامعة الأهلية برئاسة فاروق يوسف المؤيد رئيس مجلس الإدارة والبروفيسور عبدالله يوسف الحواج الرئيس المؤسس رئيس مجلس أمناء الجامعة الأهلية ومجلس الأمناء ولجنة حفل التخرج الذي أقامته الجامعة تحت الرعاية الكريمة لصاحب السمو الملكي رئيس الوزراء، حيث توجهوا بخالص الشكر لسموه على تفضله برعاية حفل تخريج الفوج الثاني عشر من طلبة الجامعة الذي أقيم الأسبوع الماضي.

وخلال اللقاء، أشاد سموه بالدور الذي تقوم به الجامعة الأهلية ونجاحها في ترسيخ أسس صرح تعليمي رائد شكل إضافة للمنشآت التعليمية والجامعية في المملكة، متمنيًا سموه للقائمين على الجامعة وجميع منتسبيها استمرار النجاح والتقدم.

وأكد سموه حرص الحكومة على مواصلة نهجها في تهيئة المجال أمام الاستثمار في التعليم بمختلف مراحله من خلال تقديم التسهيلات ومتابعة الإجراءات التي تكفل ضمان جودة التعليم وفق أحدث النظم العالمية، من أجل تخريج عناصر بشرية لديها من المعرفة والتدريب ما يمكنها من دخول سوق العمل وهي على درجة من التأهيل اللازم.

ودعا سموه الشباب إلى التسلح بالعلم والمعرفة والوعي الذي يؤهلهم للقيام بمسؤوليتهم في الحفاظ على أمن الوطن واستقراره، وأن يتحلوا بروح المثابرة والعزيمة القوية بما يساعدهم في تحقيق ما يتطلعون إليه في الحاضر والمستقبل.

وهنأ سموه الخريجين على ما أبدوه من تميز وإرادة في تحقيق النجاح والتفوق، معربا سموه عن تمنياته لهم التوفيق والسداد في حياتهم العملية.

ونوه سموه إلى أن قطاع التعليم الخاص يشكل عنصرا مهمًا ومساندًا لجهود الحكومة وخططها على صعيد الارتقاء بالتعليم في ظل ما يمتلكه هذا القطاع من إمكانيات تساعده على تقديم خدمات تعليمية متميزة وذات مستويات عالية من الجودة والكفاءة.

وأعرب صاحب السمو الملكي رئيس الوزراء عن فخره واعتزازه بالمراكز المتقدمة التي تحققها المؤسسات التعليمية البحرينية في المنافسات الإقليمية والدولية، وهو ما يجسد ما وصل إليه القطاع التعليمي في المملكة من مستويات متطورة.

وأثنى سموه على دور الجامعة في تخريج أفواج وأجيال تدرك قيمة الإخلاص للوطن وتحرص على التمسك بالقيم البحرينية الأصيلة باعتبارها الإطار الذي يحمي للمجتمع وحدته وتماسكه.

من جانبه، تقدم البروفيسور عبدالله الحواج الرئيس المؤسس ورئيس مجلس أمناء الجامعة الأهلية بأسمى آيات الشكر والتقدير وعظيم الامتنان لصاحب السمو الملكي رئيس الوزراء على تفضل سموه سنويا برعاية حفل تخرج طلبة الجامعة، مؤكدا أن الرعاية السامية من لدن سموه تعدّ وسام فخر واعتزاز على صدور جميع القائمين على الجامعة ومنتسبيها، وهي ليست بغريبة على سموه راعي العلم والتعليم.

وأضاف أن دعم سموه للقطاع التعليمي والجامعة يجسد حافزًا على مزيد من العمل والاجتهاد في تقديم خدمات تعليمية متطورة وحديثة تواكب ما يتطلع إليه سموه في بناء شخصية الانسان البحريني المتسلح بأرقى الخبرات والمهارات وجعل البحرين مركزًا علميا مرموقا في المنطقة.

وقال: «إننا نعاهد سموكم على الاستمرار في أداء رسالتنا التعليمية والعلمية وتطويرها لتواكب أحدث النظم العالمية من أجل تخريج طلاب وطالبات ذوي كفاءة يستند عليهم الوطن الغالي في مسيرته على صعيد البناء والازدهار في ظل القيادة الحكيمة التي وفرت كل المقومات للارتقاء بالعلم والتعليم».

وقد ألقيت قصيدة بهذه المناسبة تناولت دور صاحب السمو الملكي رئيس الوزراء في رعاية القطاع التعليمي وجهود سموه في المكانة الراقية التي وصلت إليها مملكة البحرين في مختلف المجالات.

الوطن local@alwatannews.net
السنة 12 | العدد 4379 | الأربعاء 18 ربيع الأول 1439هـ | Wed 6 Dec 2017

رئيس الوزراء: الاستثمار في التعليم وتطويره أحد أهم أولويات البحرين

أكد صاحب السمو الملكي الأمير خليفة بن سلمان آل خليفة رئيس الوزراء أن الاستثمار في قطاع التعليم وتطويره يشكل أحد أهم أولويات مملكة البحرين في مسيرتها على طريق النهضة والتحديث، لما لهذا القطاع من أهمية في إثراء المجتمع وتأهيل أفراده فكريًا وعلميًا بما يمكنهم من المشاركة بفاعلية في مسيرة البناء والتنمية.

وقال سموه: «إن العلم هو السبيل لرقي المجتمعات وتطورها، وإننا نفتخر ونعتز بما تمتلكه البحرين من عقول وطاقات مبدعة آمنت بقيمة التعليم وأثره في البناء والرقي وتشكيل ثروة بشرية يعتمد عليها الوطن في شتى مواقع العمل والإنتاج».

وكان صاحب السمو الملكي رئيس الوزراء استقبل بقصر القضيبية الثلاثاء، مجلس إدارة الجامعة الأهلية برئاسة فاروق يوسف المؤيد رئيس مجلس الإدارة، والبروفيسور عبدالله يوسف الحواج الرئيس المؤسس رئيس مجلس أمناء الجامعة الأهلية ومجلس الأمناء ولجنة حفل التخرج الذي أقامته الجامعة تحت الرعاية الكريمة لصاحب السمو الملكي رئيس الوزراء، حيث توجهوا بخالص الشكر لسموه على تفضله برعاية حفل تخريج الفوج الثاني عشر من طلبة الجامعة الذي أقيم الأسبوع الماضي.

وخلال اللقاء، أشاد سموه بالدور الذي تقوم به الجامعة الأهلية ونجاحها في ترسيخ أسس صرح تعليمي رائد شكل إضافة للمنشآت التعليمية والجامعية في المملكة، متمنيًا سموه للقائمين على الجامعة وجميع منتسبيها استمرار النجاح والتقدم.

وأكد سموه حرص الحكومة على مواصلة نهجها في تهيئة المجال أمام الاستثمار في التعليم بمختلف مراحله من خلال تقديم التسهيلات ومتابعة الإجراءات التي تكفل ضمان جودة التعليم وفق أحدث النظم العالمية، من أجل تخريج عناصر بشرية لديها من المعرفة والتدريب ما يمكنها من دخول سوق العمل وهي على درجة من التأهيل اللازم.

ودعا سموه الشباب، إلى التسلح بالعلم والمعرفة والوعي الذي يؤهلهم للقيام بمسؤوليتهم في الحفاظ على أمن الوطن واستقراره، وأن يتحلوا بروح المثابرة والعزيمة القوية بما يساعدهم في تحقيق ما يتطلعون إليه في الحاضر والمستقبل.

وهنأ سموه الخريجين على ما أبدوه من تميز وإرادة في تحقيق النجاح والتفوق، معربا سموه عن تمنياته لهم بالتوفيق والسداد في حياتهم العملية.

ونوه سموه إلى أن قطاع التعليم الخاص يشكل عنصراً هاماً ومساندا لجهود الحكومة وخططها على صعيد الارتقاء بالتعليم في ظل ما يمتلكه هذا القطاع من إمكانيات تساعده على تقديم خدمات تعليمية متميزة وذات مستويات عالية من الجودة والكفاءة.

وأعرب صاحب السمو الملكي رئيس الوزراء عن فخره واعتزازه بالمراكز المتقدمة التي تحققها المؤسسات التعليمية البحرينية في المنافسات الاقليمية والدولية وهو ما يجسد ما وصل إليه القطاع التعليمي في المملكة من مستويات متطورة.

وأثنى سموه على دور الجامعة في تخريج أفواج وأجيال تدرك قيمة الاخلاص للوطن وتحرص على التمسك بالقيم البحرينية الأصيلة باعتبارها الإطار الذي يحمي للمجتمع وحدته وتماسكه.

من جانبه، تقدم البروفيسور عبدالله الحواج الرئيس المؤسس ورئيس مجلس أمناء الجامعة الأهلية بأسمى آيات الشكر والتقدير وعظيم الامتنان لصاحب السمو الملكي رئيس الوزراء، على تفضل سموه سنويا برعاية حفل تخرج طلبة الجامعة.

وأكد أن الرعاية السامية من لدن سموه، تعد وسام فخر واعتزاز على صدور جميع القائمين على الجامعة ومنتسبيها، وهي ليست بغريبة على سموه راعي العلم والتعليم.

وأضاف أن دعم سموه للقطاع التعليمي والجامعة يجسد حافزا على مزيد من العمل والاجتهاد في تقديم خدمات تعليمية متطورة وحديثة تواكب ما يتطلع إليه سموه في بناء شخصية الانسان البحريني المتسلح بأرقى الخبرات والمهارات وجعل البحرين مركزا علميا مرموقا في المنطقة.

وقال: «إننا نعاهد سموكم على الاستمرار في أداء رسالتنا التعليمية والعلمية وتطويرها لتواكب أحدث النظم العالمية من أجل تخريج طلاب وطالبات ذوي كفاءة يستند عليهم الوطن الغالي في مسيرته على صعيد البناء والازدهار في ظل القيادة الحكيمة التي وفرت كل المقومات للارتقاء بالعلم والتعليم».

وألقيت قصيدة شعرية بهذه المناسبة، تناولت دور صاحب السمو الملكي رئيس الوزراء في رعاية القطاع التعليمي وجهود سموه في المكانة الراقية التي وصلت إليها مملكة البحرين في مختلف المجالات.

الاستثمار في قطاع التعليم أحد أهم أولويات المملكة.. رئيس الوزراء:

تهيئة المجال أمام الاستثمار في التعليم بمختلف مراحله

أكد صاحب السمو الملكي الأمير خليفة بن سلمان آل خليفة رئيس الوزراء الموقر، أن الاستثمار في قطاع التعليم وتطويره يشكل أحد أهم أولويات مملكة البحرين في مسيرتها على طريق النهضة والتحديث، لما لهذا القطاع من أهمية في إثراء المجتمع وتأهيل أفراده فكريا وعلميا بما يمكنهم من المشاركة بفاعلية في مسيرة البناء والتنمية.

وقال سموه: «إن العلم هو السبيل لرقي المجتمعات وتطورها، وإننا نفتخر ونعتز بما تمتلكه البحرين من عقول وطاقات مبدعة آمنت بقيمة التعليم وأثره في البناء والرقي وتشكيل ثروة بشرية يعتمد عليها الوطن في شتى مواقع العمل والانتاج».

وكان صاحب السمو الملكي رئيس الوزراء قد استقبل بقصر القضيبية أمس مجلس إدارة الجامعة الأهلية برئاسة فاروق يوسف المؤيد رئيس مجلس الادارة، والبروفيسور عبدالله يوسف الحواج الرئيس المؤسس رئيس مجلس أمناء الجامعة الأهلية، ومجلس الأمناء، ولجنة حفل التخرج الذي أقامته الجامعة تحت الرعاية الكريمة لصاحب السمو الملكي رئيس الوزراء، حيث توجهوا بخالص الشكر لسموه على تفضله برعاية حفل تخريج الفوج الثاني عشر من طلبة الجامعة الذي أقيم الأسبوع الماضي.

وخلال اللقاء، أشاد سموه بالدور الذي تقوم به الجامعة الأهلية ونجاحها في ترسيخ أسس صرح تعليمي رائد، شكل إضافة للمنشآت التعليمية والجامعية في المملكة، متمنيا سموه للقائمين على الجامعة وجميع منتسبيها استمرار النجاح والتقدم.

وأكد سموه حرص الحكومة على مواصلة نهجها في تهيئة المجال أمام الاستثمار في التعليم بمختلف مراحله من خلال تقديم التسهيلات ومتابعة الإجراءات التي تكفل ضمان جودة التعليم وفق أحدث النظم العالمية، من أجل تخريج عناصر بشرية لديها من المعرفة والتدريب ما يمكنها من دخول سوق العمل وهي على درجة من التأهيل اللازم.

ودعا سموه الشباب إلى التسلح بالعلم والمعرفة والوعي الذي يؤهلهم للقيام بمسئوليتهم في الحفاظ على أمن الوطن واستقراره، وأن يتحلوا بروح المثابرة والعزيمة القوية بما يساعدهم في تحقيق ما يتطلعون إليه في الحاضر والمستقبل.

وهنأ سموه الخريجين على ما أبدوه من تميز وإرادة في تحقيق النجاح والتفوق، معربا سموه عن تمنياته لهم بالتوفيق والسداد في حياتهم العملية.

ونوه سموه إلى أن قطاع التعليم الخاص يشكل عنصرا هاما ومساندا لجهود الحكومة وخططها على صعيد الارتقاء بالتعليم في ظل ما يمتلكه هذا القطاع من إمكانات تساعده على تقديم خدمات تعليمية متميزة وذات مستويات عالية من الجودة والكفاءة.

وأعرب صاحب السمو الملكي رئيس الوزراء عن فخره واعتزازه بالمراكز المتقدمة التي تحققها المؤسسات التعليمية البحرينية في المنافسات الاقليمية والدولية، وهو ما يجسد ما وصل إليه القطاع التعليمي في المملكة من مستويات متطورة.

وأثنى سموه على دور الجامعة في تخريج أفواج وأجيال تدرك قيمة الاخلاص للوطن وتحرص على التمسك بالقيم البحرينية الأصيلة باعتبارها الإطار الذي يحمي للمجتمع وحدته وتماسكه.

من جانبه، تقدم البروفيسور عبدالله الحواج الرئيس المؤسس ورئيس مجلس أمناء الجامعة الأهلية بأسمى آيات الشكر والتقدير وعظيم الامتنان لصاحب السمو الملكي رئيس الوزراء الموقر على تفضل سموه سنويا برعاية حفل تخرج طلبة الجامعة، مؤكدا أن الرعاية السامية من سموه تعد وسام فخر واعتزاز على صدور جميع القائمين على الجامعة ومنتسبيها، وهي ليست بغريبة على سموه راعي العلم والتعليم.

وأضاف أن دعم سموه للقطاع التعليمي والجامعة يجسد حافزا على مزيد من العمل والاجتهاد في تقديم خدمات تعليمية متطورة وحديثة تواكب ما يتطلع إليه سموه في بناء شخصية الانسان البحريني المتسلح بأرقى الخبرات والمهارات وجعل البحرين مركزا علميا مرموقا في المنطقة.

وقال: «إننا نعاهد سموكم على الاستمرار في أداء رسالتنا التعليمية والعلمية وتطويرها لتواكب أحدث النظم العالمية؛ من أجل تخريج طلاب وطالبات ذوي كفاءة يستند عليهم الوطن الغالي في مسيرته على صعيد البناء والازدهار، في ظل القيادة الحكيمة التي وفرت كل المقومات للارتقاء بالعلم والتعليم».

وقد ألقيت قصيدة شعرية بهذه المناسبة تناولت دور صاحب السمو الملكي رئيس الوزراء في رعاية القطاع التعليمي وجهود سموه في المكانة الراقية التي وصلت إليها مملكة البحرين في مختلف المجالات.

الحواج: نهضة البحرين متلازمة مع مسيرة رئيس الوزراء

المنامة – الجامعة الأهلية: أشاد الرئيس المؤسس للجامعة الأهلية ورئيس مجلس أمنائها عبدالله الحواج، باللفتة الملكية السامية بإطلاق اسم رئيس الوزراء صاحب السمو الملكي الأمير خليفة بن سلمان آل خليفة على إحدى أهم المدن الواعدة في مملكة البحرين، تقديرًا بمكانته الخاصة لدى أبناء مملكة البحرين.

وأكد الحواج في تصريح صحافي أن السيرة العظيمة لصاحب السمو الملكي الأمير خليفة بن سلمان آل خليفة ملهمة لجميع أبناء وطنه؛ بل على مستوى المنطقة والعالم، ولا أدل على ذلك من الأوسمة والجوائز والدروع والتكريمات الدولية والإقليمية والوطنية العديدة التي استحقها بجدارة؛ تقديرًا لعطائه الكبير لوطنه مملكة البحرين. وأضاف: إن تكريم جلالة الملك لسموه بإطلاق اسمه على هذه المدينة الواعدة في المحافظة الجنوبية، يُمثل تقديرًا خاصًا لسمو الأمير، ولجميع أبناء المحافظة الجنوبية؛ بل جميع مواطني ومقيمي مملكة البحرين، فلطالما عرفناه باني نهضتنا الحديثة وملهم رقي وازدهار هذه البلاد.

ونوّه إلى أن إنجازات صاحب السمو الملكي الأمير خليفة بن سلمان آل خليفة، أثارت انتباه واهتمام الكثير من الدول والمنظمات العالمية، فتوالى تكريمه كرجل دولة، ورجل سلام وتنمية، بالأوسمة والقلادات والدروع، ومنها جائزة الشرف للإنجاز المتميز من برنامج الأمم المتحدة للمستوطنات البشرية الموئل عام 2007، اعترافًا بدوره الرائد في التنمية الحضرية، وجائزة تحقيق الأهداف الإنمائية للألفية من الأمم المتحدة عام 2010، وتسلمها من الأمين العام السابق للمنظمة الدولية بان كي مون، وميدالية ابن سينا الذهبية من اليونسكو؛ تقديرًا للجهود التي يبذلها سموه في مجال دعم الثقافة والتراث الإنساني، ودرع الاتحاد الأفريقي لإسهامات سموه في مجال الأمن والسلم على المستويين الإقليمي والدولي، وجائزة (شعلة السلام) من جمعية تعزيز السلام

• عبدالله الحواج

في النمسا وغيرها من القلادات والأوسمة والدروع. ولفت إلى أن شخصية سمو الأمير من الشخصيات النادرة التي وفقت بين خوض معترك إدارة الدولة ومواجهة مختلف التحديات التي يستوجبها هذا الموقع، إلى جانب الاهتمام البالغ بخوض معترك البناء والتنمية، باعتباره المعترك المتصل ببناء الإنسان وتحقيق الحياة الأمثل إليه.

وأردف أن الرؤية الثاقبة لسمو الأمير خليفة أدركت أن مشروع بناء الدولة الحديثة يستند في الأساس إلى اقتصاد قوي ومتنوع، وخدمات متطورة في مجال التعليم والصحة والإسكان، ومن هنا انطلقت رؤية سموه التنموية من تصور واقعي لعناصر القوة لدى المملكة وأهلها، فراوده طم مبكر لتحويل المملكة إلى مركز مالي في المنطقة، ورؤى حكيمة نحو جعل المملكة بلد الخدمات المتميزة، لذلك كان ما يميز مملكة البحرين وما يزال عنايتها بالتنمية البشرية إلى جانب عنايتها بالتنمية العمرانية.

وختم تصريحه بقوله: إن المسيرة التنموية الشاملة والنهضة التي تشهدها البحرين متلازمة بشكل وثيق مع مسيرة صاحب السمو الملكي رئيس الوزراء، حيث إن سموه ومنذ بداية توليه المسؤولية، قد وضع في قائمة أولوياته تحقيق التنمية الاقتصادية والاجتماعية وتوفير الخدمات الأساسية التي تكفل الحياة الكريمة لجميع المواطنين في مجالات التعليم والصحة والإسكان والبنية التحتية والتنمية البشرية وغيرها.

Study urged into gender pay gap

■ Ms Al Dailami speaking at the event

By FERAS AHMEDI

A PROPOSAL for rules ensuring equal pay for men and women in Bahrain's private sector has been tabled by a gender equality expert.

Female government staff already receive the same pay as their male colleagues, but some in the private sector claim they receive less than men, Supreme Council for Women adviser Bahija Al Dailami told the *GDN*.

She explained that female civil servants enjoyed the same salaries as men due to a pay scale issued by the Civil Service Bureau (CSB), which does not distinguish between genders.

However, she said more research was needed to identify whether a pay gap in the private sector was widespread and, if so, suggested it should be tackled through new guidelines.

"Every private organisation currently has its own (pay) system," Ms Al Dailami, an adviser on inclusion of women's needs in development at the SCW, told the *GDN*.

"In the government sector, they all follow the CSB guidelines.

"When the CSB releases a new guideline, the whole government sector has to oblige.

"In the private sector some people say there is a pay gap, but we don't have evidence.

"We are sure about equal pay in the government, but we need more research in the private sector."

She made her comments on the sidelines of the Equal Opportunity in Business and Society Conference (EOBSC), which started yesterday at the Downtown Rotana, Manama.

Ms Al Dailami explained that private sector companies were currently not required to pay men and women equally, but had already adopted the policy regardless.

"Some banks actually do have a culture where they do provide equal opportunities and equity," said Ms Al Dailami.

"When we visited them, they did in fact have a committee for equal opportunities.

"Some banks don't and there is a culture where a man makes more than a woman. (In those companies) the women are quiet about it, so it became a reality."

However, she stressed some private organisations had expressed a willingness to address the disparity after it was highlighted.

"We went into their offices and identified problems and issues," she said.

"We have developed an awareness, which allowed many things to change.

"The decision makers in these organisations became aware that there are in fact things that needed to be changed in their systems."

Meanwhile, Ms Al Dailami stressed the importance of education and awareness in ensuring there is no gender pay divide.

"Education is very important because those who are in university currently are those who will later work in banks and in the private sector," she explained.

"So if we are able to bring awareness and educate these students on the issues, while instilling these values in them, we can then apply it."

The two-day EOBSC event, organised by Ahlia University in collaboration with London's Brunel University, ends today.

It aims to raise awareness of gender equality and showcase advances in female empowerment in Bahrain.

During the conference Ms Al Dailami paid tribute to Ahlia University for being the first private university to form an equal opportunity committee, saying she hoped similar committees would be formed in all educational institutions.

Labour and Social Development Ministry Labour Affairs Under-Secretary Sabah Al Doseri, who opened the conference yesterday, said the issue remained a priority for the government.

"The Kingdom of Bahrain has worked on providing opportunities for women to take development responsibilities and to work side by side with men, to achieve progress and prosperity in all sectors of society," he said.

نوفمبر 2017

الأيام ALAYAM
الخميس 20 صفر 1439- العدد 10441
Thursday 9th November 2017– No. 10441
www.alayam.com

انطلاق مؤتمر تكافؤ الفرص بين الرجل والمرأة.. الدوسري:

إتاحة الفرصة الكاملة للمرأة لتحمّل مسؤولية التنمية والعمل

نظمت الجامعة الأهلية بالتعاون مع جامعة برونيل البريطانية أمس، مؤتمرًا بعنوان «تكافؤ الفرص بين الرجل والمرأة»، في فندق روتانا داون تاون بالمنامة، بحضور ومشاركة عدد من الأكاديميين في مجالات العلوم الاجتماعية، والباحثين والطلاب في مختلف مجالات التنمية في الهيئات الحكومية والخاصة والمنظمات الأهلية الاجتماعية والثقافية، وذلك برعاية وزير العمل والتنمية الاجتماعية، جميل بن محمد علي حميدان.

ويهدف المؤتمر الذي يقام على مدى يومين متتاليين، إلى تعزيز دور المرأة البحرينية في المجتمع، وإبراز إنجازاتها وعطاءاتها في دعم مسيرة التنمية الشاملة التي تشهدها المملكة في جميع المجالات السياسية والاقتصادية والاجتماعية والثقافية والمهنية، وكذلك تفعيل المبادرات المتعلقة بإدماج احتياجات المرأة في إطار تكافؤ الفرص، بما يحقق الإدماج الفعلي لاحتياجات المرأة في جميع مجالات العمل، وتحقيق مبدأ تكافؤ الفرص لضمان تنافسية المرأة البحرينية واستمرارية تعلمها.

وقد أناب الوزير، وكيل وزارة العمل والتنمية الاجتماعية، صباح سالم الدوسري، لحضور المناسبة، الذي ألقى كلمة أكد خلالها أن المرأة البحرينية خلال العهد الزاهر لحضرة صاحب الجلالة الملك حمد بن عيسى آل خليفة، عاهل البلاد المفدى، حققت العديد من المكتسبات، فضلاً عن الرعاية والاهتمام في شتى المجالات، منوهًا بما تحقق للمرأة البحرينية عبر المجلس الأعلى للمرأة الذي أسس في العام 2001 بموجب مرسوم ملكي، برئاسة صاحبة السمو الملكي الأميرة سبيكة بنت إبراهيم آل خليفة، قرينة عاهل البلاد المفدى، الذي كان محورًا أساسيًا في تعزيز دور المرأة البحرينية ومشاركتها في تنمية ونهضة المجتمع، وأسهم في تعزيز مكانتها من خلال رسم الأطر القانونية والتشريعية التي تصب في هذا الاتجاه، مشيرًا إلى أن ما حققته المرأة البحرينية من تميز أتى تأكيدًا على دورها ونجاحاتها على مدى السنين في العديد من المجالات، حتى أصبحت مسهمًا فعالاً في عملية تطور المجتمع وتقدمه.

كما أشار الدوسري إلى أن القيادة الرشيدة في مملكة البحرين عملت على إتاحة الفرصة الكاملة للمرأة في تحمل مسؤولية التنمية والعمل جنبًا إلى جنب مع الرجل، لتحقيق التقدم والازدهار في مختلف قطاعات المجتمع، بما يعكس رؤية المجلس الأعلى للمرأة في تعزيز مبدأ الشراكة المتكافئة، سعيًا إلى بناء مجتمع تنافسي مستدام من خلال إدماج احتياجات المرأة في التنمية في إطار العدالة والإنصاف وعدم التمييز في توفير الفرص في المجالات كافة.

من جانبه، ألقى رئيس مجلس أمناء الجامعة الأهلية الدكتور عبدالله الحواج كلمة أشاد خلالها بما حققته مملكة البحرين في ظل القيادة الحكيمة من إنجازات تنموية وحضارية رائدة، وما حظيت به المرأة البحرينية من مكانة مرموقة عززتها الجهود الكبيرة التي قام بها المجلس الأعلى للمرأة منذ إنشائه برئاسة صاحبة السمو الملكي الأميرة سبيكة بنت إبراهيم آل خليفة، قرينة جلالة الملك المفدى، وحصول المرأة على حقوقها السياسية والدستورية كاملة، مشيرًا في هذا السياق إلى اهتمام الجامعة الأهلية بمبدأ تكافؤ الفرص بين الرجل والمرأة، التي كانت شريكا إلى جانب الرجل في تأسيس الجامعة وانطلاقتها، إذ تبوأت عدة مواقع قيادية في عمادات وإدارات الجامعة.

○ وزير العمل.

○ ثائرة الشيراوي.

○ البروفيسور عبدالله الحواج.

تنظمه الجامعة الأهلية برعاية وزير العمل

غدا.. تنطلق أعمال مؤتمر تكافؤ الفرص بين الرجل والمرأة

تحت رعاية وزير العمل والتنمية الاجتماعية السيد جميل بن محمد علي حميدان، تبدأ يوم غد الأربعاء أعمال مؤتمر تكافؤ الفرص بين الرجل والمرأة، الذي تقيمه الجامعة الأهلية بالشراكة مع جامعة برونيل البريطانية، وذلك بفندق روتانا داون تاون وسط الحي المالي في المنامة.

وقد صرحت مساعدة رئيس الجامعة لشؤون الإعلام والتسويق والعلاقات العامة الدكتورة ثائرة الشيراوي بأن هذا المؤتمر يأتي بهدف المشاركة في الجهود الرسمية والأهلية الهادفة إلى إدماج المرأة البحرينية في مختلف مسارات التنمية، وفي إطار التزام الجامعة بالوفاء بمسؤوليتها المجتمعية تجاه قطاع المرأة، واحتذاء بالدور الريادي الذي يضطلع به المجلس الأعلى للمرأة بقيادة صاحبة السمو الملكي الأميرة سبيكة بنت إبراهيم آل خليفة قرينة عاهل البلاد المفدى، رئيسة المجلس الأعلى للمرأة، منوهة إلى أن الدراسات والبحث العلمي بالجامعة الأهلية وبالتعاون مع جامعة برونيل البريطانية، إحدى أعرق الجامعات في العالم، يعتزمان تنظيم مؤتمر تكافؤ الفرص بين الرجل والمرأة يوم غد الأربعاء مدة يومين متتاليين، بهدف تعزيز مساعي المجلس الأعلى للمرأة ووزارة العمل والتنمية الاجتماعية من أجل تمكين البحرينية من خوض شتى المجالات وخدمة للجهود البحثية والعلمية الإقليمية والعالمية في هذا الاتجاه، وذلك بمشاركة علماء وأكاديميين في مجالات العلوم الاجتماعية، وبحضور ممثلين عن عدد واسع من الوزارات والمؤسسات والهيئات الأكاديمية ومنظمات المجتمع المدني، وعدد واسع من الباحثين والطلاب والمعنيين بشؤون المرأة في المجتمع.

ونوهت إلى أن جلسات المؤتمر البحثية ستفتتح في الجلسة الرئيسية برعاية وزير العمل والتنمية الاجتماعية السيد جميل بن محمد علي حميدان وبكلمة افتتاحية للرئيس المؤسس ورئيس مجلس أمناء الجامعة البروفيسور عبدالله الحواج، فيما ستدور موضوعاتها حول ثلاثة محاور أساسية، هي: تكافؤ الفرص بين الرجل والمرأة في ريادة الأعمال، وأهمية المساواة بينهما في الدراسات والبحوث العلمية، بالإضافة إلى بحث موضوع الصورة الذهنية وتشكيل اتجاهات المجتمع نحو المرأة.

وستعرض خلال المؤتمر أوراق عمل مهمة من المتوقع أن تثري المؤتمر بأفكار جديدة، حيث سيشارك علماء وأكاديميون من الجامعة الأهلية وجامعة برونيل البريطانية بما خلصت إليهم جهودهم البحثية في هذا المجال، كما ستقدم أوراق بحثية من مشاركين من المجلس الأعلى للمرأة وبمشاركة باحثين بحرينيين وعرب وأجانب يمثلون عدة مؤسسات مختصة في هذا المجال.

الأولى بحرينياً و14 عربياً Forbes Middle East

ALWATAN
الوطن
يومية - شاملة - تفاعلية
الوطن ولاء للوطن

Thu 9 Nov 2017 | السنة 12 | العدد 4352 | الخميس 20 صفر 1439 هـ | 28 صفحة | 200 فلس

www.alwatannews.net

«الأعلى للمرأة»: البحرينية تمثل 61٪ من أصحاب الشهادات العليا

عبدالعزيز الخلاقي

أكدت مستشارة إدماج احتياجات المرأة في المجلس الأعلى للمرأة بهيجة الديلمي، أن المرأة البحرينية تمثل 61٪ من أصحاب الشهادات العليا لكنها ما تزال دون 50٪ في عدد من القطاعات الإنتاجية. وأضافت خلال مؤتمر «تكافؤ الفرص بين الرجل والمرأة»، الذي نظمته الجامعة الأهلية بالتعاون مع جامعة برونيل البريطانية أمس، أن المرأة البحرينية في ريادة الأعمال حققت تقدماً كبيراً، ما جعلها تمثل 43٪ من مجموع أصحاب السجلات التجارية والخدمية، وهي نسبة تتفوق على نسب عالمية تستقر عند 30٪.

6

اكتوبر 2017

أخبار الخليج

أخبار البحرين

العدد (١٤٤٦٥) - السنة الثانية والأربعون - الإثنين ١٠ صفر ١٤٣٩هـ - ٣٠ أكتوبر ٢٠١٧م

الجامعة الأهلية الأولى عربيا بين الجامعات الأكثر تقدما

حققت الجامعة الأهلية أكبر إنجاز في تاريخها؛ إذ تم تصنيفها من إحدى أهم مؤسسات التصنيف الأكاديمي العالمية هي (QS) البريطانية، لتحتل المرتبة الأولى من بين الجامعات الأكثر تقدمًا في الوطن العربي، علاوة على إحرازها المركز الـ٣٥ من بين أكثر من ألف جامعة في المنطقة العربية، إلى جانب اعتلائها «قمة الترتيب من بين الجامعات الخاصة في مملكة البحرين والمركز الخامس من بين الجامعات الخاصة في دول مجلس التعاون الخليجي قاطبة، وذلك لعام ٢٠١٨م.

وجاء ترتيب الجامعة الأهلية ثالثًا بين الجامعات في مملكة البحرين بعد جامعة الخليج العربي التي احتلت المرتبة رقم ٢٨ وجامعة البحرين التي احتلت المرتبة ٣١.

وأعرب الرئيس المؤسس رئيس مجلس الأمناء للجامعة الأهلية البروفيسور عبدالله بن يوسف الحواج عن فخره واعتزازه بهذا الإنجاز الذي إن دل على شيء فإنما يدل على أن مملكة البحرين تستطيع أن تكون المركز الإشعاعي والتنويري المهم في منطقة الخليج، وأنه يمكنها المساهمة على مستوى المنطقة والعالم في إنتاج التكنولوجيا المتقدمة وتصنيع مصادر المعرفة بمختلف تخصصاتها وعلى اختلاف درجات تنوعها.

وقال البروفيسور الحواج إن هذا التصنيف يعد بمنزلة النقلة النوعية المتوجة لجهود ١٦ عاما من العمل والاجتهاد الدؤوب في سبيل تطوير برامج بحث علمي متقدمة نوعًا وكمًّا، حيث كان هذا الطموح أحد الأركان المهمة ضمن خطة استراتيجية تصل بالجامعة الأهلية إلى تلك المكانة بقدوم عام ٢٠٢٠م، على أن تكون ضمن أفضل ٥٠٠ جامعة على مستوى العالم بقدوم عام ٢٠٣٠م. ولكن بفضل توفيق الله ثم الحرص الشديد من قيادات الجامعة ومختلف أجهزتها الأكاديمية والإدارية، والدعم الكبير الذي تحصل عليه من القيادة الحكيمة ومختلف مؤسسات الدولة، تمكنت «الأهلية» من تحقيق هذا الإنجاز من خلال الوصول إلى العدد المطلوب من براءات الاختراع والاختراعات المسجلة باسمها في المحافل العلمية ومجلات البحث العالمية المُحكمة؛ مثل براءة اختراع الباحثة أمينة الحواج خريجة الجامعة الأهلية وغيرها من البراءات التي يجري تدقيقها في الوقت الراهن لتحصل على الزمالة المستحقة مع براءة اختراع أمينة، بالإضافة إلى المعايير العشرة الأخرى التي تدخل في صميم المرتكزات والمعايير التي يتم وفقًا لها تحديد مكانة الجامعة وتأكيد موقعها بين زميلاتها الجامعات الأخرى محليًا وإقليميًا ودوليًا.

○ البروفيسور عبدالله الحواج.

وكشف البروفيسور الحواج عن أنه من بين هذه المعايير التي تم من خلالها منح الجامعة الأهلية هذا التقدير سمعتها الأكاديمية والوظيفية ونسبة الأساتذة إلى الطلبة وتأثير الصفحة الإلكترونية للجامعة وعدد البحوث المنشورة وعدد براءات الاختراع، بالإضافة إلى مؤهلات أعضاء هيئة التدريس والتنوع الدولي للأساتذة والطلاب ومعدل التبادل الطلابي العالمي والإقليمي إلى جانب مؤشرات الاستفادة من البحوث العلمية التي تنتجها الجامعة ويتم تحكيمها بحسب الأصول المرعية أكاديميًا، سواء من داخل المنطقة أو خارجها.

ومن جانبه، أعرب رئيس الجامعة الأهلية البروفيسور منصور العالي عن بالغ سعادته بهذا الإنجاز الكبير، مؤكدا استمرار الجامعة الأهلية في مسيرتها التنويرية، مطورةً برامج دراسية متقدمة، وطرق تدريس محدثة، وبحوثا علمية تحاكي احتياجات المجتمعات الجديدة. وذكر أن الجامعة تستعد لتخريج الفوج الثاني عشر من طلبتها برعاية كريمة من لدن صاحب السمو رئيس الوزراء، حيث تبوأ عدد واسع من خريجيها أرقى المواقع القيادية في المؤسسات الحكومية والشركات، فيما انحاز آخرون إلى الاستقلال بمشاريع ومبادرات خاصة قدمت قيمة مضافة إلى الاقتصاد الوطني وأسهمت في توفير وظائف جديدة والتقدم بعجلة الإنتاج الوطني إلى الأمام.

برعاية كريمة من لدن سمو رئيس الوزراء

«الأهلية» تستعد لتخريج الفوج الثاني عشر في ١٢ نوفمبر المقبل

أعلنت الجامعة الأهلية استكمال استعداداتها لتنظيم حفل تخريج الفوج الثاني عشر من خريجيها تحت رعاية صاحب السمو الملكي الأمير خليفة بن سلمان آل خليفة رئيس الوزراء الموقر، وذلك في مساء يوم الأحد الموافق ١٢ نوفمبر/ تشرين الثاني المقبل.

وبهذه المناسبة، أعرب الرئيس المؤسس ورئيس مجلس أمناء الجامعة الأهلية البروفيسور عبدالله الحواج عن جزيل شكر الجامعة الأهلية إدارة وأساتذة وطلبة وخريجين وأولياء أمور لسموه على لفتته الكريمة، ودعمه اللا محدود للجامعة الأهلية ومنتسبيها في مختلف خطواتها الأكاديمية والتعليمية.

وأضاف: إن رعاية سموه الكريمة السنوية لحفل الخريجين رسالة دعم واضحة للدور العلمي والأكاديمي الذي تضطلع به الجامعة الأهلية خدمة للوطن، حيث يبرز هذا الدعم الاهتمام الذي يوليه صاحب السمو الملكي رئيس الوزراء بالتعليم العالي في البحرين وتطوره المستمر.

ومن جهتها أعلنت مساعدة رئيس الجامعة للإعلام والتسويق والعلاقات العامة ثائرة الشيراوي أن يوم الأحد الموافق ٢٩ أكتوبر/تشرين الأول ٢٠١٧، سوف يكون اليوم الأخير لإنهاء إجراءات مشاركة الخريجين في حفل التخرج، منوهة إلى أن الجامعة سوف تعتذر من أي خريج يطلب الالتحاق بالحفل بعد هذا التاريخ.

○ عبدالله الحواج.

○ ثائرة الشيراوي.

وقالت الشيراوي بأن الحفل في ظل رعاية سمو رئيس الوزراء مبعث للبهجة والسرور لدى جميع منتسبي الجامعة الأهلية أساتذة وطلبة وموظفين وأولياء أمور، حيث تثير رعايته الكريمة في النفوس الفخر والاعتزاز، وتبعث فيها روح المحبة والتآخي بين الجميع. ودعت الشيراوي جميع الطلبة الخريجين ممن أنهوا جميع متطلبات التخرج واجتازوا بنجاح جميع الساعات الدراسية المقررة إلى المسارعة بمراجعة قسم الطلبة الخريجين بعمادة شؤون الطلبة من أجل التسجيل في الحفل، منوهة إلى أن احتفال الجامعة بالفوج الثاني عشر من خريجيها سيقام في فندق الخليج.

احتلت المركز 35 بين أكثر من 1000 جامعة بالوطن العربي

"الأهلية" الأولى بين الجامعات الأكثر تقدمًا عربيًا

حققت الجامعة الأهلية أكبر إنجاز في تاريخها، حيث تم تصنيفها من إحدى أهم مؤسسات التصنيف الأكاديمي العالمية، وهي QS البريطانية لتحتل المرتبة الأولى من بين الجامعات الأكثر تقدماً في الوطن العربي، علاوة على إحرازها المركز الـ 35 من بين أكثر من ألف جامعة بالمنطقة العربية إلى جانب اعتلائها قمة الترتيب من بين الجامعات الخاصة في مملكة البحرين والمركز الخامس من بين الجامعات الخاصة في دول مجلس التعاون الخليجي قاطبة وذلك للعام 2018.

وجاء ترتيب الجامعة الأهلية ثالثاً من بين الجامعات في مملكة البحرين بعد جامعة الخليج العربي التي احتلت المرتبة رقم 28 وجامعة البحرين التي احتلت المرتبة 31.

وأعرب الرئيس المؤسس رئيس مجلس الأمناء للجامعة الأهلية عبدالله الحواج عن فخره واعتزازه بهذا الإنجاز.

• عبدالله الحواج

«هـواوي» تعلـن إطـلاق مسابقـة مهـارات تقنيـة المعلومـات والاتصالات في البحرين لتدريـب المواهب الواعدة وتنميتها

أعلنت شركة «هـواوي»، الرائدة عالميًا في توفير حلول تقنية المعلومات والاتصالات، إطلاق مسابقة مهارات تقنية المعلومات والاتصالات لعام ٢٠١٧ في البحرين، وذلك بمشاركة أربع جامعات من المملكة وبالتعاون مع حكومة البحرين. وكانت «هواوي» قد أطلقت مسابقتها هذه من مقر الشركة في البحرين أمس ٨ أكتوبر بحضور شركائها من القطاع الحكومي والجامعات البحرينية المشاركة.

وتنطلق مسابقة «هـواوي» لمهارات تقنية المعلومات والاتصالات برعاية المهندس كمال بن أحمد محمد وزير المواصلات والاتصالات، وتنفذ بالتعاون مع وزارة المواصلات والاتصالات ومجلس التنمية الاقتصادية ومؤسسة تمكين.

تشارك في هذه المسابقة جامعة البحرين وجامعة بوليتكنك البحرين والجامعة الأهلية. وسترحب هذه الجامعات الثلاث بإقامة المعرض المتنقل للتوظيف على أرضها من ١١ وحتى ١٦ أكتوبر بمشاركة ما يقارب ٢٠٠ طالب. ومن المقرر أن يستمر التسجيل في هذه المسابقة حتى ٢٠ أكتوبر الجاري.

وتتضمن المسابقة مراحل عديدة تبدأ باختيار المشاركين المؤهلين للانضمام إلى الفريق الوطني الذي سينافس ١٢ فريقًا آخر من حول العالم. وسيتسلم الفريق الفائز الجائزة الكبرى في مقر شركة «هواوي» في مدينة شنزن الصينية، وذلك خلال شهر ديسمبر من العام الحالي. وتعكس هذه المسابقة التزام «هواوي» المستمر لتعزيز ما تطلقه حكومات المنطقة من استراتيجيات رقمية والمساهمة في تنفيذ الرؤى الوطنية وخطط تنمية أهم القطاعات. كما ستساهم هذه المسابقة في تنمية المواهب البحرينية الواعدة التي تقع على عاتقها مسؤولية قيادة مسيرة التحوّل الرقمي في البلاد.

وفي معرض تعليقه على إطلاق هذه المسابقة، صرّح المهندس كمال بن أحمد محمد وزير المواصلات والاتصالات، قائلاً: «الموارد البشرية هي أهم الأصول للبحرين. تمنح هذه المسابقة الطلاب في البحرين فرصة استثنائية للحصول على التدريب العملي وتعلم المهارات والأساليب الحديثة في مجال تقنية المعلومات والاتصالات بإشراف شركة رائدة عالميًا في تقنية المعلومات والاتصالات مثل «هواوي». لاشك أن مسابقة مهارات تقنية المعلومات والاتصالات من «هواوي» ستمنح أصحاب المواهب الواعدة في البحرين تجربة عملية خارج الغرف الصفية لدعمهم في بناء مستقبل أفضل لهم وخدمة بلدهم البحرين».

من جانبه، تحدّث تشي تشن هونغ سفير الصين إلى البحرين، قائلاً: «نحن فخورون بمشاركة «هواوي» في مسيرة تنمية الاقتصاد البحريني، ولتحملها المسؤولية الاجتماعية والتزامها بتنمية المواهب الشابة التي ستتولى بكل تأكيد قيادة مسيرة التنمية في المملكة». وأردف السفير قائلاً: «وطدت جمهورية الصين الشعبية ومملكة البحرين علاقات التعاون فيما بينهما ولا سيما من خلال الشراكة الاقتصادية في القطاعين العام والخاص. الآن كلا البلدين في فترة التحول الرقمي، دعونا نتعاون معا لتحقيق مزيد من التنمية».

وكان بول فينجنان الرئيس التنفيذي لشركة «هـواوي» البحرين، قد علّق أيضًا على إطلاق هذه المسابقة قائلاً: «نحن في «هـواوي» نعمل وبإصرار على المضي في التزامنا بتنمية المواهب المحلية في قطاع تقنية المعلومات والاتصالات من خلال تبادل المعرفة مع شركائنا. المستقبل الواعد يبنى بجهود الشباب الموهوبة. هنا في البحرين، الحكومة والشعب مصران على تنمية المواهب الشابة في تقنية المعلومات والاتصالات وتنشئة جيل من الخبراء في هذا القطاع».

وأضاف بول قائلاً: «سنبذل في «هـواوي» كل الجهود الممكنة لتحقيق رؤية البحرين الاقتصادية لعام ٢٠٣٠ من خلال تجهيز وإعداد الجيل القادم في المملكة بشكل أفضل ومنحه كل ما يحتاج إليه من معرفة وخبرة عملية تمكّنه من قيادة قطاع تقنية المعلومات والاتصالات بكل نجاح».

يحصل الفائزون في المرحلة النهائية من هذه المسابقة العالمية التي ستجرى في مقر «هـواوي» في مدينة شنزن الصينية على شهادات وجوائز ومكافآت، وستقدم الشركة جائزة نقدية بقيمة ٣٠,٠٠٠ دولار أمريكي إلى الفريق الأكثر تميزًا. في حين سيصل فريقان إلى المرتبة الثانية وثلاثة فرق إلى المرتبة الثالثة وستحصل الفرق السبعة التالية على جوائز التميز. كما ستمنح «هـواوي» ٦ مشرفين و٥ أكاديميات جائزة «المشرف المتميز» وجائزة «الأكاديمية الأفضل».

يُذكر أن المسابقة ستركز على قياس مستوى معرفة المشاركين في مجال الحوسبة السحابية وتحويل وتوجيه وأمن الشبكات، الأمر الذي سيوفر لهم فرصة استثنائية لاختبار قدراتهم في تقنية المعلومات والاتصالات. وتعتبر هذه المسابقة جزءًا من الجهود المتواصلة التي تبذلها «هواوي» لترك بصمة إيجابية في مجتمعات الشرق الأوسط.

القاهرة والمنامة تحكمهما الوسطية والاعتدال... الحواج لـ "الأهرام":

الملك وضع البحرين في قلب خارطة الحداثة والتسامح

المنامة – الجامعة الأهلية: نوّه الرئيس المؤسس للجامعة الأهلية ورئيس مجلس أمنائها عبدالله الحواج بالمشروع الإصلاحي لجلالة الملك، والذي تجاوز الإصلاح في أبعاده السياسة إلى وضع مملكة البحرين في قلب خارطة الحداثة والتنوع والقبول بالآخر. وذكر في لقاء فكري حر لامس القضايا العربية الساخنة أجرته معه جريدة "الأهرام" المصرية ونشرته في عددها الثلاثاء المنصرم أن هذا المشروع الذي قاده جلالة الملك بنفسه جاء متقدمًا بجميع المقاييس التاريخية والإنسانية، من حيث إنه جاء من قمة الهرم السياسي وليس من قاعدته الشعبية، لكن القواعد الشعبية قامت بدورها الفاعل والتفت حوله، وأصبح المشروع جزءًا لا يتجزأ من الأفق الديمقراطي والوعاء الحيوي الذي تنمو فيه الأفكار المتقدمة والمشاريع الخلاقة في البحرين.

• عبدالله الحواج

• صورة للخبر المنشور في "الأهرام"

التعاطي بروية مع أزمة قطر

وأكد الحواج حكمة وروية قيادات الدول الشقيقة الأربع في تعاطيهم مع الأزمة القطرية، سواء على صعيد الفصل بين أخطاء السلطات القطرية من جهة، والشعب القطري الشقيق الذي تربطنا به وشائج قربى ولغة ودين وحدود ومعاملات ومصاهرات.

وأشار إلى أن غاية الموقف الحكيم من الدول الشقيقة صون ما تبقى من أمن عربي والتزامًا بمعاهدة الدفاع العربي المشترك، وحتى لا تفيق الأمة العربية يومًا وتجد نفسها أمام انسداد سياسي كامل مع الشقيق القطري. كما أشاد في اللقاء بالمشروع الإصلاحي لجلالة الملك والذي وضع مملكة البحرين في قلب خارطة الحداثة والتنوع والقبول بالآخر.

تقدم المشروع الإصلاحي

وذكر أن هذا المشروع الذي قاده جلالة الملك بنفسه جاء متقدمًا بجميع المقاييس التاريخية والإنسانية من حيث إنه جاء من قمة الهرم السياسي وليس من قاعدته الشعبية، لكن القواعد الشعبية قامت بدورها الفاعل والتفت حوله، وأصبح هذا المشروع جزءًا لا يتجزأ من الأفق الديمقراطي والوعاء الحيوي الذي تنمو فيه الأفكار المتقدمة والمشاريع الخلاقة في مملكة البحرين.

وفي الشأن المتصل بالعلاقات البحرينية المصرية، أشار الحواج إلى وجود طبيعة مشتركة تربط أرض الكنانة بأرض الخلود، فالقيادتان وشعباهما على أعلى درجات التلاحم والتفاهم والتعاون المشترك إزاء التحديات التي تتربص بالأمة والمنعطفات التي تمر بها، لأسباب متعددة، من بينها أن النفط لم يحكم اقتصاد أي من البلدين حيث إن ثروة كل منهما تنحصر في البشر وليس في الثروات الناضبة رغم تأثيرها.

وأشار إلى أن البحرين ومصر نافذتان تنويريتان في العالم العربي، فالبحرين في أقصى الشرق وبالتحديد في المدخل البحري من الخليج العربي ومصر في المركز المحوري المطل على أوروبا والمنطلق من أفريقيا، والممتد نحو القارة الآسيوية، هنا لعبت عبقرية الجغرافيا إلى جانب عبقرية الإنسان دورًا مهمًا في رسم ذلك التشابه وربما التطابق بين الشخصيتين البحرينية والمصرية.

محاربة الإرهاب بالتعليم

وقرّر الحواج في اللقاء أن الارتقاء بالتعليم وتجويده في عالمنا العربي الطريق المثلي لمحاربة الإرهاب وإبعاد شبحه عن شبابنا، مشددًا على أن تجاهل جودة التعليم، أحد المحفزات الأساسية على تفشي التطرف الذي يقود إلى الإرهاب وانتشار الفوضى التي هي أيضًا مفرخة لكراهية الدولة المدنية الحديثة ومحاولة لضرب فكرة المؤسسية في الصميم. وتناول اللقاء استشرافات المستقبل اتجاه الصراع العربي الإسرائيلي، وأولوية أمن الوطن العربي في الموقف المسؤول للدول العربية الأربع اتجاه عدد من السياسات القطرية في المنطقة.

كما وبحث اللقاء جرائم حكومة ميانمار وتشجيع التعاون الاقتصادي المشترك بين دول الخليج وجمهورية مصر العربية، ومشاركة الجامعة الأهلية الفاعلة في حملة "وحشتونا" لإحياء العلاقات السياحية بين الخليجيين وجمهورية مصر العربية الشقيقة، دعمًا ومساندة للاقتصاد المصري الذي يواجه تحديات متعددة.

وتضمن اللقاء وقفة تحليلية موسعة للنزعات الانفصالية لدى الأكراد في شمال العراق وإقليم كاتالونيا في مملكة إسبانيا والنزعات الانفصالية عموما في المنطقة العربية والعالم.

الوطن ALWATAN
local@alwatannews.net
السنة 12 | العدد 4335 | الاثنين 3 صفر 1439هـ | Mon 23 Oct 2017

العالي: طموحنا خوض خريجي «الأهلية» غمار ريادة الأعمال

كلية الإدارة بالجامعة تنظّم ملتقى تعريفياً لطلبتها

أكد رئيس الجامعة الأهلية البروفيسور منصور العالي، أهمية أن يمتلك خريجو العلوم الإدارية والمالية المهارات والقدرات المطلوبة لخوض غمار ريادة الأعمال، مؤكداً أن الجامعة لا تطمح إلى تخريج موظفين أكفاء وحسب، وإنما إلى تخريج أصحاب مشاريع رائدة ومبتكرة وفعالية تخلق فرص عمل جديدة في السوق وتحقق قيمة مضافة.

جاء ذلك على هامش برنامج اليوم التعريفي الذي نظمته كلية العلوم الإدارية والمالية لعموم طلبتها، وللطلبة المستجدين في برامج البكالوريوس على نحو الخصوص، بهدف تعزيز أواصر التواصل والتعارف بين الطلبة وأساتذة الكلية وخصوصاً المرشدين الأكاديميين، بالإضافة إلى تعريف الطلبة بمتطلبات الكلية الأكاديمية والمهارية ومستجداتها، ومختلف الخدمات المقدمة للطلبة من أقسام وأساتذة الكلية، وجميع مرافق وخدمات الجامعة كقسم القبول والتسجيل، ومكتبة الجامعة، ودائرة التوجيه والإرشاد، والأنشطة الطلابية.

ونوه العالي بالدور الذي يضطلع به عدد من طلبة لكلية المتميزين في إرشاد وتوجي زملائهم المستجدين في اليوم التعريفي، مؤكداً أهمية مشاركة الطلبة بفاعلية في الأنشطة والبرامج الطلابية لما فيها من صقل مهاراتهم الشخصية وتزويد لهم بالمعارف والتجارب والخبرات.

وأوضح عميد كلية العلوم الإدارية والمالية د.منير المبارك، أن برنامج الملتقى التعريفي لطلبة الإدارة يعد فعالية سنوية ثابتة، تهدف في المقام الأول إلى الإجابة على الاستفسارات التخصصية في مجالات الإدارة وتعريف الطلبة بشكل دقيق على لوائح الدراسة في الكلية وهيكلها الأكاديمي والإداري ونظمها المختلفة.

وأوضح المبارك، أن الطالب يمثل محور العملية التعليمية في كلية العلوم الإدارية والمالية، حيث تتظافر جهود عمادة الكلية وأقسامها الخمسة والإدارات ذات العلاقة بالجامعة من أجل توفير تعليم أكاديمي متقدم وذو جودة عالية لجميع طلبة الكلية، ومواكبة جميع متطلبات سوق العمل المعرفية والمهارية، فعالم الأعمال متجدد ومتغير على الدوام، ما يستدعي مواكبة مستمرة بين ما تقدمه الكلية من علوم ومهارات من جهة ومتطلبات وتحديات سوق العمل من جهة أخرى.

وقد توزع الطاقم الأكاديمي لجميع أقسام الكلية في بهو القاعة الرئيسة، بمقر الجامعة للالتقاء وجها لوجه بالطلبة المستجدين وتعريفهم بأقسام الكلية وأنظمتها والإجابة المباشرة على استفساراتهم وإرشادهم فيما يخص مسيرتهم التعليمية.

وتضمنت الفعالية توزيع المنشورات التوضيحية والكتيبات الإرشادية، مع شرح وافٍ للوسائل التعليمية المتاحة في الجامعة كموقع المودل للتواصل الإلكتروني بين الطلاب والأساتذة، والخدمات الإلكترونية في مجال الدراسة الأكاديمية وقواعد البيانات التي توفرها الجامعة للطلبة مجاناً وكيفية الدخول إليها والاستفادة منها في إنجاز التقارير العلمية والدراسات التخصصية.

يذكر أن كلية العلوم الإدارية والمالية تقدم 5 برامج بدرجة البكالوريوس هي: درجة البكالوريوس في المحاسبة والعلوم المالية، ودرجة البكالوريوس في العلوم المالية والمصرفية، ودرجة البكالوريوس في الاقتصاد والمال، ودرجة البكالوريوس في نظم المعلومات الإدارية، ودرجة البكالوريوس في الإدارة والتسويق، بالإضافة إلى برنامج الماجستير في إدارة الأعمال.

الوطن ALWATAN
local@alwatannews.net
السنة 12 | العدد 4335 | الاثنين 3 صفر 1439هـ | Mon 23 Oct 2017

العالي: طموحنا خوض خريجي «الأهلية» غمار ريادة الأعمال

كلية الإدارة بالجامعة تنظّم ملتقى تعريفياً لطلبتها

أكد رئيس الجامعة الأهلية البروفيسور منصور العالي، أهمية أن يمتلك خريجو العلوم الإدارية والمالية المهارات والقدرات المطلوبة لخوض غمار ريادة الأعمال، مؤكداً أن الجامعة لا تطمح إلى تخريج موظفين أكفاء وحسب، وإنما إلى تخريج أصحاب مشاريع رائدة ومبتكرة وفعالية تخلق فرص عمل جديدة في السوق وتحقق قيمة مضافة.

جاء ذلك على هامش برنامج اليوم التعريفي الذي نظمته كلية العلوم الإدارية والمالية لعموم طلبتها، وللطلبة المستجدين في برامج البكالوريوس على نحو الخصوص، بهدف تعزيز أواصر التواصل والتعارف بين الطلبة وأساتذة الكلية وخصوصاً المرشدين الأكاديميين، بالإضافة إلى تعريف الطلبة بمتطلبات الكلية الأكاديمية والمهارية ومستجداتها، ومختلف الخدمات المقدمة للطلبة من أقسام وأساتذة الكلية، وجميع مرافق وخدمات الجامعة كقسم القبول والتسجيل، ومكتبة الجامعة، ودائرة التوجيه والإرشاد، والأنشطة الطلابية.

ونوه العالي بالدور الذي يضطلع به عدد من طلبة لكلية المتميزين في إرشاد وتوجي زملائهم المستجدين في اليوم التعريفي، مؤكداً أهمية مشاركة الطلبة بفاعلية في الأنشطة والبرامج الطلابية لما فيها من صقل مهاراتهم الشخصية وتزويد لهم بالمعارف والتجارب والخبرات.

وأوضح عميد كلية العلوم الإدارية والمالية د.منير المبارك، أن برنامج الملتقى التعريفي لطلبة الإدارة يعد فعالية سنوية ثابتة، تهدف في المقام الأول إلى الإجابة على الاستفسارات التخصصية في مجالات الإدارة وتعريف الطلبة بشكل دقيق على لوائح الدراسة في الكلية وهيكلها الأكاديمي والإداري ونظمها المختلفة.

وأوضح المبارك، أن الطالب يمثل محور العملية التعليمية في كلية العلوم الإدارية والمالية، حيث تتظافر جهود عمادة الكلية وأقسامها الخمسة والإدارات ذات العلاقة بالجامعة من أجل توفير تعليم أكاديمي متقدم وذو جودة عالية لجميع طلبة الكلية، ومواكبة جميع متطلبات سوق العمل المعرفية والمهارية، فعالم الأعمال متجدد ومتغير على الدوام، ما يستدعي مواكبة مستمرة بين ما تقدمه الكلية من علوم ومهارات من جهة ومتطلبات وتحديات سوق العمل من جهة أخرى.

وقد توزع الطاقم الأكاديمي لجميع أقسام الكلية في بهو القاعة الرئيسة، بمقر الجامعة للالتقاء وجها لوجه بالطلبة المستجدين وتعريفهم بأقسام الكلية وأنظمتها والإجابة المباشرة على استفساراتهم وإرشادهم فيما يخص مسيرتهم التعليمية.

وتضمنت الفعالية توزيع المنشورات التوضيحية والكتيبات الإرشادية، مع شرح وافر للوسائل التعليمية المتاحة في الجامعة كموقع المودل للتواصل الإلكتروني بين الطلاب والأساتذة، والخدمات الإلكترونية في مجال الدراسة الأكاديمية وقواعد البيانات التي توفرها الجامعة للطلبة مجاناً وكيفية الدخول إليها والاستفادة منها في إنجاز التقارير العلمية والدراسات التخصصية.

يذكر أن كلية العلوم الإدارية والمالية تقدم 5 برامج بدرجة البكالوريوس هي: درجة البكالوريوس في المحاسبة والعلوم المالية، ودرجة البكالوريوس في العلوم المالية والمصرفية، ودرجة البكالوريوس في الاقتصاد والمال، ودرجة البكالوريوس في نظم المعلومات الإدارية، ودرجة البكالوريوس في الإدارة والتسويق، بالإضافة إلى برنامج الماجستير في إدارة الأعمال.

الطالبات يكتسحن انتخابات «الأهلية» الطلابية

فاز 13 طالباً وطالبة بمقاعد مجلس طلبة الجامعة الأهلية، بعد منافسة انتخابية حامية وديمقراطية شهدتها كليات الجامعة في الأسبوعين الماضيين، وقد أفرزت الانتخابات فوز 8 طالبات و5 طلاب فقط، في تطور لافت لتمثيل الطالبات في مجلس الطلبة.

وأعلنت الدكتورة رائدة العلوي عميدة شؤون الطلبة ورئيس اللجنة العليا للانتخابات بالجامعة نتائج فرز الأصوات التي تمت بكل شفافية.

وأعلنت أسماء 13 طالبا وطالبة ممن فازوا بعضوية مجلس الطلبة، غالبيتهم من الإناث، حيث فاز بعضوية المجلس من طلبة كلية العلوم الإدارية والمالية 4 طلاب، وهم: نرجس ديواني، ونوف صنقور، ولولوه راشد، وعبدالرحمن الزياني.

أما كلية الآداب والعلوم فقد فاز بمقاعدها الأربعة، محمد إبراهيم، ومنى الكواري، وعبدالله الشاعر، وعلي النشابة. وتمكن من اقتناص مقعدي كلية الهندسة يعقوب الريس وجود الجودر، فيما كان مقعدي كلية تكنولوجيا المعلومات من نصيب سمية مجدي وسارة خلف، ليكون تمثيل طلبة الدراسات العليا من نصيب فيصل خالد رشدان. وقد شهدت الأيام الماضية منافسة شديدة بين المترشحين لعضوية مجلس الطلبة.

وأنوهت الدكتورة رائدة العلوي بنجاح الجامعة في الحفاظ على سير العملية الانتخابية في أجواء من الحرية الطلابية، منوهة إلى أن الجامعة ومنذ نشأتها دأبت على تنظيم انتخابات مجلس الطلبة، وتخصيص ميزانية للمجلس بهدف تدريب الطلبة على الممارسة الديمقراطية في أجواء من الانتماء الوطني والمنافسة الشريفة، ومختلف القيم التي أرساها المشروع الإصلاحي لجلالة الملك المفدى.

وأكدت على أن إدارة الجامعة حريصة على تأكيد هوية مملكة البحرين الديمقراطية عبر تفعيل أدوات المشروع الإصلاحي الذي أرساه جلالة الملك المفدى.

ويهدف مجلس طلبة الجامعة الأهلية إلى المساهمة في تفعيل النشاط الطلابي بالجامعة من خلال تنظيم مختلف النشاطات الطلابية في الميادين العلمية، الثقافية، الاجتماعية، الرياضية والفنية، وتوثيق أواصر التعاون بين الطلبة وتحفيزهم على العمل الجماعي، بالإضافة إلى متابعة قضايا الطلبة والتنسيق مع إدارة الجامعة لحل المشكلات التي قد تعترض مسيرتهم الأكاديمية.

كما يهدف إلى تنمية الممارسة الديمقراطية والحوار الموضوعي واحترام الرأي الآخر، وصقل شخصية الطالب وفق نظرة شمولية تستجيب لقيم الحضارة العربية الإسلامية وتعزز الانتماء إلى الجامعة والوطن، بالإضافة إلى إتاحة فرص التفاعل الإيجابي الهادف بين الطلبة وإدارة الجامعة والكليات والإدارات والعمل على تعزيز الحياة الجامعية.

وجود الجودر

نرجس ديواني

محمد إبراهيم

د. رائدة العلوي

علي النشابة

نوف صنقور

لولوه راشد

سارة خلف

منى الكواري

أمنان خليل

عبدالرحمن الزياني

عبدالله الشاعر

فيصل رشدان

سمية مجدي

الأيام
الثلاثاء 18 محرم 1439ـ العدد 10404
Tuesday 3rd October 2017– No. 10404

«الجامعة الأهلية» تنظم فعاليات التهيئة للطلبة المستجدين

دعا الرئيس المؤسس للجامعة الأهلية ورئيس مجلس الأمناء البروفيسور عبدالله الحواج، طلبة الجامعة المستجدين إلى التطلع نحو الابداع والابتكار والتميز في الحياة الأكاديمية والعملية، وقال مخاطبا الطلبة المستجدين في يوم التهيئة: لتكن لديكم أحلامكم، لا تستهينوا بقدراتكم وطاقاتكم، أنتم في جامعة متميزة تضم طاقما من الأساتذة الكبار، لديكم فرصة كبيرة لتشكيل طموح أكبر من مجرد شهادة ووظيفة، ليكن اتجاه القمة طموحكم، وستنير لكم الجامعة الأهلية الطريق لتحقيق ذلك.

وقال البروفيسور الحواج في كلمته الافتتاحية لفعاليات يوم التهيئة التي نظمتها عمادة شؤون الطلبة بمناسبة بدء العام الدراسي الجديد 2017/2018 بأن الجامعة بكل ما تتضمنه من إدارات وكليات وهيئات؛ من أجل خدمة طلبتها في المقام الأول، وأنها تعتني بإضفاء أجواء من المشاعر العائلية في مجتمعها الجامعي لتمثل الجامعة لجميع منتسبيها البيت الثاني الذي يحتضنهم، داعيا في الوقت نفسه الطلبة المستجدين إلى الانفتاح بعقولهم وقلوبهم على الحياة الجامعية بكل تفاصيلها وأبعادها العلمية والثقافية والاجتماعية والرياضية، من خلال الاشتراك في مختلف الأنشطة اللاصفية والتردد باستمرار على المكتبة لما تمثله من أهمية قصوى في حياة الطالب الجامعي، وتأهيله لخوض غمار الحياة.

الرئيس المؤسس مفتتحا فعاليات يوم التهيئة

جانب من فعاليات يوم التهيئة 2

وأكد البروفيسور الحواج على أن الجامعة بما تحظى به من دعم من جلالة الملك المفدى والحكومة الموقرة برئاسة صاحب السمو الملكي رئيس الوزراء ومؤازرة سمو ولي العهد الأمين حفظهما الله ورعاهم، حققت التفوق المحلي وتتقدم بخطوات ثابتة نحو التفوق والتميز على المستوى الاقليمي وتؤمن أن حلم التفوق العالمي ممكن التحقيق، بما تتضمنه الجامعة من قيادة أكاديمية محترفة وأساتذة ذوي خبرة عالية وطلبة ذوي حماسة كبيرة نحو الابداع والابتكار، مشددا على أن الجامعة الأهلية تؤمن أن رقيها ونهضتها يرتكز على نجاح وتميز وتألق طلبتها وخريجيها وليس أي شيء آخر.

ومن جانبه رحب رئيس الجامعة البروفيسور منصور العالي بالطلبة الجدد وهنأهم لالتحاقهم بالجامعة الأهلية، وتعهد أمامهم بأن جامعتهم سوف تشعرهم بالفخر لكونها الجامعة الخاصة الحاصلة على أعلى تقديرات الهيئة الوطنية للمؤهلات وضمان جودة التعليم والتدريب بمملكة البحرين في جميع برامجها التي تمت مراجعتها، والمصنفة ضمن جامعات «الفئة الأولى»، ولأنها تعتزم الاستمرار في الارتقاء بمختلف برامجها الأكاديمية، إذ أن التطوير والتحديث صفتان لازمتان للمؤسسات الجامعية الناجحة.

الوطن
local@alwatannews.net
السنة 12 | العدد 4324 | الخميس 22 محرم 1439هـ | Thu 12 Oct 2017

الحواج لـ«الأهرام» المصرية: المشروع الإصلاحي جعل البحرين بقلب خارطة التسامح بالعالم

المشروع الإصلاحي أطلق الحريات وثبت دولة القانون

القاهرة والمنامة تحكمهما الوسطية والاعتدال

نفصل بين أخطاء الحكومة القطرية وشعبها الشقيق

نوه الرئيس المؤسس للجامعة الأهلية ورئيس مجلس أمنائها البروفيسور عبدالله الحواج بالمشروع الإصلاحي لجلالة الملك المفدى، والذي تجاوز الإصلاح في أبعاده السياسة إلى وضع البحرين في قلب خارطة الحداثة والتنوع والقبول بالآخر.

وذكر، في لقاء فكري حر لامس القضايا العربية الساخنة أجرته معه جريدة «الأهرام» المصرية ونشرته الثلاثاء أن المشروع الذي قاده جلالة الملك المفدى بنفسه جاء متقدما بجميع المقاييس التاريخية والإنسانية من حيث أنه جاء من قمة الهرم السياسي وليس من قاعدته الشعبية، لكن القواعد الشعبية قامت بدورها الفاعل والتفت حوله، وأصبح هذا المشروع جزءاً لا يتجزأ من الأفق الديمقراطي والوعاء الحيوي الذي تنمو فيه الأفكار المتقدمة والمشاريع الخلاقة في مملكة البحرين.

وأكد على حكمة ورؤية قيادات الدول الشقيقة الأربع في تعاطيهم مع الأزمة القطرية، سواء على صعيد الفصل بين أخطاء السلطات القطرية من جهة والشعب القطري الشقيق الذي تربطنا به وشائج قربى ولغة ودين وحدود ومعاملات ومصاهرات.

البروفيسور عبدالله الحواج

واشار إلى أن غاية هذا الموقف الحكيم من هذه الدول الشقيقة صون ما تبقى من أمن عربي والتزاما بمعاهدة الدفاع العربي المشترك، وحتى لا تفيق الأمة العربية يوما وتجد نفسها أمام انسداد سياسي كامل مع الشقيق القطري.

وفي الشأن المتصل بالعلاقات البحرينية المصرية، أشار البروفيسور الحواج إلى وجود طبيعة مشتركة تربط أرض الكنانة بأرض الخلود، فالقيادتان وشعبيهما على أعلى درجات التلاحم والتفاهم والتعاون المشترك إزاء التحديات التي تتربص بالأمة والمنعطفات التي تمر بها، لأسباب متعددة، من بينها أن النفط لم يحكم اقتصاد أي من البلدين حيث إن ثروة كل منهما تنحصر في البشر وليس في الثروات الناضبة رغم تأثيرها.

ونوه إلى أن البحرين ومصر نافذتان تنويريتان في العالم العربي، فالبحرين في أقصى الشرق وبالتحديد في المدخل البحري من الخليج العربي ومصر في المركز المحوري المطل على أوروبا والمنطلق من أفريقيا، والممتد نحو القارة الأسيوية ، هنا لعبت عبقرية الجغرافيا إلى جانب عبقرية الإنسان دورا مهما في رسم ذلك التشابه وربما التطابق بين الشخصيتين البحرينية والمصرية.

وقرر البروفيسور الحواج خلال اللقاء أن الارتقاء بالتعليم وتجويده في عالمنا العربي الطريق المثلي لمحاربة الارهاب وإبعاد شبحه عن شبابنا، مشددا على أن تجاهل جودة التعليم، أحد المحفزات الاساسية على تفشي التطرف الذي يقود إلى الإرهاب وانتشار الفوضى التي هي أيضا مفرخة لكراهية الدولة المدنية الحديثة ومحاولة لضرب فكرة المؤسسية في الصميم.

وتناول اللقاء استشرافات المستقبل اتجاه الصراع العربي الاسرائيلي ، وأولوية أمن الوطن العربي في الموقف المسؤول للدول العربية الأربع اتجاه عدد من السياسات القطرية في المنطقة.

كما وبحث اللقاء جرائم حكومة ميانمار وتشجيع التعاون الاقتصادي المشترك بين دول الخليج وجمهورية مصر العربية، ومشاركة الجامعة الأهلية الفاعلة في حملة «وحشتونا» لإحياء العلاقات السياحية بين الخليجيين وجمهورية مصر العربية الشقيقة، دعما ومساندة للاقتصاد المصري الذي يواجه تحديات متعددة.

وتضمن اللقاء وقفة تحليلة موسعة للنزعات الانفصالية لدى الأكراد في شمال العراق واقليم كاتالونيا في مملكة أسبانيا والنزعات الانفصالية بشكل عام في المنطقة العربية والعالم.

سبتمبر 2017

الجامعة الأهلية تنظم فعاليات التهيئة للطلبة المستجدين

دعا الرئيس المؤسس للجامعة الأهلية ورئيس مجلس الأمناء البروفيسور عبدالله الحواج، طلبة الجامعة المستجدين إلى التطلع نحو الإبداع والابتكار والتميز في الحياة الأكاديمية والعملية، وقال مخاطبا الطلبة المستجدين في يوم التهيئة: لتكن لديكم أحلامكم، لا تستهينوا بقدراتكم وطاقاتكم، أنتم في جامعة متميزة تضم طاقما من الأساتذة الكبار، لديكم فرصة كبيرة لتشكيل طموح أكبر من مجرد شهادة ووظيفة، ليكن اتجاه القمة طموحكم، وستنير لكم الجامعة الأهلية الطريق لتحقيق ذلك.

وقال البروفيسور الحواج في كلمته الافتتاحية لفعاليات يوم التهيئة التي نظمتها عمادة شؤون الطلبة بمناسبة بدء العام الدراسي الجديد ٢٠١٨/٢٠١٧ إن الجامعة بكل ما تتضمنه من إدارات وكليات وهيئات من أجل خدمة طلبتها في المقام الأول، وإنها تعتني بإضفاء أجواء من المشاعر العائلية في مجتمعها الجامعي لتمثل الجامعة لجميع منتسبيها البيت الثاني الذي يحتضنهم، داعيا في الوقت نفسه الطلبة المستجدين إلى الانفتاح بعقولهم وقلوبهم على الحياة الجامعية بكل تفاصيلها وأبعادها العلمية والثقافية والاجتماعية والرياضية، من خلال الاشتراك في مختلف الأنشطة اللاصفية والتردد باستمرار على المكتبة لما تمثله من أهمية قصوى في حياة الطالب الجامعي، وتأهيله لخوض غمار الحياة.

○ رئيس مجلس الأمناء خلال يوم التهيئة.

وأكد البروفيسور الحواج أن الجامعة بما تحظى به من دعم من جلالة الملك المفدى والحكومة الموقرة برئاسة صاحب السمو الملكي رئيس الوزراء ومؤازرة سمو ولي العهد الأمين حققت التفوق المحلي وتتقدم بخطوات ثابتة نحو التفوق والتميز على المستوى الإقليمي وتؤمن بأن حلم التفوق العالمي ممكن التحقيق، بما تتضمنه الجامعة من قيادة أكاديمية محترفة وأساتذة ذوي خبرة عالية وطلبة ذوي حماسة كبيرة نحو الإبداع والابتكار، مشددا على أن الجامعة الأهلية تؤمن بأن رقيها ونهضتها يرتكز على نجاح وتميز وتألق طلبتها وخريجيها وليس أي شيء آخر.

ومن جانبه رحب رئيس الجامعة البروفيسور منصور العالي بالطلبة الجدد وهنأهم لالتحاقهم بالجامعة الأهلية، وتعهد أمامهم بأن جامعتهم سوف تشعرهم بالفخر لكونها الجامعة الخاصة الحاصلة على أعلى تقديرات الهيئة الوطنية للمؤهلات وضمان جودة التعليم والتدريب بمملكة البحرين في جميع برامجها التي تمت مراجعتها، والمصنفة ضمن جامعات «الفئة الأولى»، ولأنها تعتزم الاستمرار في الارتقاء بمختلف برامجها الأكاديمية، إذ إن التطوير والتحديث صفتان لازمتان للمؤسسات الجامعية الناجحة.

ودعا البروفيسور العالي الطلبة إلى الاهتمام بالمشاركة الفاعلة في المجتمع الجامعي من خلال التجاوب مع الورش والندوات والمؤتمرات والفعاليات التي تنظمها كليات الجامعة، وكذلك الاهتمام بالمشاركة في الفعاليات الوطنية والأنشطة الطلابية التي تحتضنها عمادة شؤون الطلبة وينظمها مجلس الطلبة، فهي أنشطة مزدهرة في الجامعة بجهود ومبادرات الطلبة وتستهدف الطلبة أنفسهم في المقام الأول، مؤكدا أن الطالب المثالي ليس ذلك الطالب الذي يحقق معدلا تراكميا عاليا فحسب، وإنما ذلك الطالب المتألق في المجتمع الجامعي والمتصف بالمبادرة وروح المشاركة والتعاون والتفاعل مع مختلف الأنشطة والفعاليات الوطنية والثقافية.

شارك في فعاليات يوم التهيئة رئيس مجلس الطلبة لؤي مبارك وأمينة سر المجلس نوال الطاهر، اللذان قدما للطلبة المستجدين فقرة تعريفية بالأنشطة الطلابية التي ينظمها عمادة شؤون الطلبة ومجلس الطلبة.

بالشراكة مع جامعة برونيل لندن البريطانية
الجامعة الأهلية تفتح باب الالتحاق ببرامج الدكتوراه

البروفيسور منصور العالي

د. ثائرة الشيراوي

أعلنت الجامعة الأهلية عن فتح باب القبول للالتحاق ببرامج الدكتوراه في تكنولوجيا المعلومات وكذلك في الإدارة في العام الدراسي الجديد 2017/2018، حيث تقدم الجامعة هاذين البرنامجين بالشراكة مع جامعة برونيل لندن البريطانية، بعد أن تخرج بدرجة الدكتوراه 36 باحثًا وباحثة من مملكة البحرين ودول مجلس التعاون الخليجي، فيما لا يزال ينتظم في برنامجي الدكتوراه عدد جيد من الباحثين والدارسين.

وبهذه المناسبة، أكد رئيس الجامعة البروفيسور منصور العالي على أن الملتحقين ببرنامج الدكتوراه من المواطنين وأشقائهم الخليجيين أثبتوا كفاءة علمية عالية في دراستهم للبرنامج الذي حقق قصة نجاح رائعة، بعد أن أطلقته الجامعة لإشباع رغبة الكثيرين لإنهاء متطلبات الدكتوراه وهم على رأس العمل، حيث استقطب خلال السنوات الماضية عددا جيدا من الباحثين والأكاديميين وأصحاب المواقع المرموقة.

وأكد البروفيسور العالي على أن الدعم والمساندة التي تحظى بها الجامعات الوطنية ومسيرة البحث العلمي من الحكومة الموقرة برئاسة سمو رئيس الوزراء ومجلس التعليم العالي بقيادة سعادة وزير التربية والتعليم الدكتور ماجد بن علي النعيمي، تشكل حافزا كبيرا للجامعة الأهلية ومنتسبيها نحو تحقيق خطوات رائدة في هذا الاتجاه.

وأوضح رئيس الجامعة بأن أبحاث منتسبي برنامج الدكتوراه تغطي مجموعة من الأنظمة منها أنظمة المعلومات وادارة الأعمال بالإضافة إلى العديد من المجالات الأخرى، مشيرا إلى أن المساهمات التي تم تقديمها في سياق البرنامج ذات أهمية كبيرة ليس فقط للمجتمع المحلي بل على مستوى المنطقة والعالم بشكل عام.

إلى ذلك، أكدت مساعدة الرئيس لشؤون الإعلام والتسويق والعلاقات العامة الدكتورة ثائرة محمد الشيراوي على أن برنامج الدكتوراه المقدم من جامعة برونيل لندن بالتعاون مع الجامعة الأهلية، حقق إنجازات علمية وأكاديمية كبيرة منذ انطلاقته في العام 2007، حيث لا يتمكن الباحث من إنهاء متطلبات درجة الدكتوراه إلا بعد أن ينهي معايير وشروط صارمة هي نفسها المعتمدة في جامعة برونيل لندن بالمملكة المتحدة.

الجامعة الأهلية تنظم فعاليات التهيئة للطلبة المستجدين

دعا الرئيس المؤسس للجامعة الأهلية ورئيس مجلس الأمناء البروفيسور عبدالله الحواج، طلبة الجامعة المستجدين إلى التطلع نحو الإبداع والابتكار والتميز في الحياة الأكاديمية والعملية، وقال مخاطبا الطلبة المستجدين في يوم التهيئة: لتكن لديكم أحلامكم، لا تستهينوا بقدراتكم وطاقاتكم، أنتم في جامعة متميزة تضم طاقما من الأساتذة الكبار، لديكم فرصة كبيرة لتشكيل طموح أكبر من مجرد شهادة ووظيفة، ليكن اتجاه القمة طموحكم، وستنير لكم الجامعة الأهلية الطريق لتحقيق ذلك.

وقال البروفيسور الحواج في كلمته الافتتاحية لفعاليات يوم التهيئة التي نظمتها عمادة شؤون الطلبة بمناسبة بدء العام الدراسي الجديد ٢٠١٧/٢٠١٨ إن الجامعة بكل ما تتضمنه من إدارات وكليات وهيئات من أجل خدمة طلبتها في المقام الأول، وإنها تعتني بإضفاء أجواء من المشاعر العائلية في مجتمعها الجامعي لتمثل الجامعة لجميع منتسبيها البيت الثاني الذي يحتضنهم، داعيا في الوقت نفسه الطلبة المستجدين إلى الانفتاح بعقولهم وقلوبهم على الحياة الجامعية بكل تفاصيلها وأبعادها العلمية والثقافية والاجتماعية والرياضية، من خلال الاشتراك في مختلف الأنشطة اللاصفية والتردد باستمرار على المكتبة لما تمثله من أهمية قصوى في حياة الطالب الجامعي، وتأهيله لخوض غمار الحياة.

○ رئيس مجلس الأمناء خلال يوم التهيئة.

وأكد البروفيسور الحواج أن الجامعة بما تحظى به من دعم من جلالة الملك المفدى والحكومة الموقرة برئاسة صاحب السمو الملكي رئيس الوزراء ومؤازرة سمو ولي العهد الأمين حققت التفوق المحلي وتتقدم بخطوات ثابتة نحو التفوق والتميز على المستوى الإقليمي وتؤمن بأن حلم التفوق العالمي ممكن التحقيق، بما تتضمنه الجامعة من قيادة أكاديمية محترفة وأساتذة ذوي خبرة عالية وطلبة ذوي حماسة كبيرة نحو الإبداع والابتكار، مشددا على أن الجامعة الأهلية تؤمن بأن رقيها ونهضتها يرتكز على نجاح وتميز وتألق طلبتها وخريجيها وليس أي شيء آخر.

ومن جانبه رحب رئيس الجامعة البروفيسور منصور العالي بالطلبة الجدد وهنأهم لالتحاقهم بالجامعة الأهلية، وتعهد أمامهم بأن جامعتهم سوف تشعرهم بالفخر لكونها الجامعة الخاصة الحاصلة على أعلى تقديرات الهيئة الوطنية للمؤهلات وضمان جودة التعليم والتدريب بمملكة البحرين في جميع برامجها التي تمت مراجعتها، والمصنفة ضمن جامعات «الفئة الأولى»، ولأنها تعتزم الاستمرار في الارتقاء بمختلف برامجها الأكاديمية، إذ إن التطوير والتحديث صفتان لازمتان للمؤسسات الجامعية الناجحة.

ودعا البروفيسور العالي الطلبة إلى الاهتمام بالمشاركة الفاعلة في المجتمع الجامعي من خلال التجاوب مع الورش والندوات والمؤتمرات والفعاليات التي تنظمها كليات الجامعة، وكذلك الاهتمام بالمشاركة في الفعاليات الوطنية والأنشطة الطلابية التي تحتضنها عمادة شؤون الطلبة وينظمها مجلس الطلبة، فهي أنشطة مزدهرة في الجامعة بجهود ومبادرات الطلبة وتستهدف الطلبة أنفسهم في المقام الأول، مؤكدًا أن الطالب المثالي ليس ذلك الطالب الذي يحقق معدلا تراكميا عاليا فحسب، وإنما ذلك الطالب المتألق في المجتمع الجامعي والمتصف بالمبادرة وروح المشاركة والتعاون والتفاعل مع مختلف الأنشطة والفعاليات الوطنية والثقافية.

شارك في فعاليات يوم التهيئة رئيس مجلس الطلبة لؤي مبارك وأمينة سر المجلس نوال الطاهر، اللذان قدما للطلبة المستجدين فقرة تعريفية بالأنشطة الطلابية التي ينظمها عمادة شؤون الطلبة ومجلس الطلبة.

«الأهلية» تستقبل الطلبة المستجدين في برنامج التهيئة

دعت مساعدة الرئيس لشؤون الإعلام والتسويق والعلاقات العامة في الجامعة الأهلية، د.ثائرة الشيراوي الطلبة المستجدين المقبولين في جميع برامج الجامعة للعام الدراسي 2017/2018، إلى حضور فعاليات «يوم التهيئة» المقرر إقامتها الاثنين. وأكدت في تصريح صحافي على أهمية حضور الطلبة المستجدين ومشاركتهم في فعاليات «التهيئة» من أجل سرعة اندماجهم في الحياة الجامعية بمختلف أبعادها الأكاديمية والاجتماعية، والتعرف الدقيق على الأنظمة واللوائح والأعراف الدراسية، ومختلف الخدمات الأكاديمية والإدارية والاجتماعية التي تقدمها الجامعة لمنتسبيها.

وأوضحت الشيراوي، أن برنامج الافتتاح سيبدأ الثانية عشرة ظهراً، متضمناً عدداً من الكلمات الافتتاحية والترحيبية، يعقبها شرح مفصل للأنظمة واللوائح والمسارات الدراسية الأكاديمية ومتطلباتها تقدمه عمادة شؤون الطلبة.

وسيتضمن البرنامج عرضاً مفصلاً لمختلف الخدمات التي يعنى بها الطلبة في الكليات وإدارة التسجيل والمكتبة، بالاضافة إلى خدمات والتوجيه والإرشاد، وإدارة النشاط الطلابي، وخدمات أمن الجامعة وإجراءات الأمن والسلامة وبعض التعليمات الصحية، ومختلف الشؤون التي تهم الطلبة.

وأضافت: «نهتم ضمن فعاليات يوم التهيئة بتعريف طلبة الجامعة المستجدين ببرنامج «أدرج» الإلكتروني الذي يوثق مختلف بياناتهم وأوضاعهم الأكاديمية، لمساعدتهم على التواصل الفعال مع مرشديهم الأكاديميين والاستفادة من مختلف الخدمات المتاحة، حيث يمكن للطالبة من خلال جهاز الحاسوب أو الأجهزة والهواتف الذكية أن يتابع ويتفاعل مع الجامعة من خلال هذا البرنامج، الذي يساعد من الجانب الآخر المرشدين الأكاديميين على إجراء المتابعة الدقيقة لأداء طلابهم والتواصل الفعال معهم ومتابعة حضورهم للمحاضرات، وأدائهم للاختبارات، وما قد يواجهونه من تحديات على المستوى المهاري أو اللغوي وما شابه ذلك.

الأهلية تستقبل طلبتها المستجدين في برنامج التهيئة اليوم

دعت مساعدة الرئيس لشؤون الإعلام والتسويق والعلاقات العامة الدكتورة ثائرة الشيراوي الطلبة المستجدين المقبولين في جميع برامج الجامعة للعام الدراسي ٢٠١٧/٢٠١٨، إلى حضور فعاليات «يوم التهيئة» المقرر إقامتها اليوم «الاثنين» الموافق لـ ٢٥ سبتمبر ٢٠١٧ في الساعة ١٢:٠٠ صباحاً بالقاعة الرئيسية، في مقر الجامعة.

وأكدت الدكتورة الشيراوي في تصريح صحفي أهمية حضور الطلبة المستجدين ومشاركتهم في فعاليات «التهيئة» من أجل سرعة اندماجهم في الحياة الجامعية بمختلف أبعادها الأكاديمية والاجتماعية، والتعرف الدقيق على الأنظمة واللوائح والأعراف الدراسية، ومختلف الخدمات الأكاديمية والإدارية والاجتماعية التي تقدمها الجامعة لمنتسبيها.

وأوضحت أن برنامج الافتتاح سوف يبدأ في الساعة الثانية عشرة صباحاً، متضمنا عددا من الكلمات الافتتاحية والترحيبية، يعقبها شرح مفصل للأنظمة واللوائح والمسارات الدراسية الأكاديمية ومتطلباتها تقدمه عمادة شؤون الطلبة، كما سيتضمن البرنامج عرضاً مفصلاً لمختلف الخدمات التي يعنى بها الطلبة في الكليات وإدارة التسجيل والمكتبة، بالإضافة إلى خدمات والتوجيه والإرشاد، وإدارة النشاط الطلابي، وخدمات أمن الجامعة وإجراءات الأمن والسلامة وبعض التعليمات الصحية، ومختلف الشؤون التي تهم الطلبة.

○ د. ثائرة الشيراوي.

تهيئة المستجدين بالجامعة الأهلية اليوم

دعت مساعدة رئيس الجامعة الأهلية لشؤون الإعلام والتسويق والعلاقات العامة ثائرة الشيراوي الطلبة المستجدين المقبولين في جميع برامج الجامعة للعام الدراسي 2018/2017، إلى حضور فعاليات يوم التهيئة المقرر إقامتها اليوم الإثنين الموافق 25 سبتمبر 2017 في الساعة 12:00 صباحًا بالقاعة الرئيسية، في مقر الجامعة.

التعليم

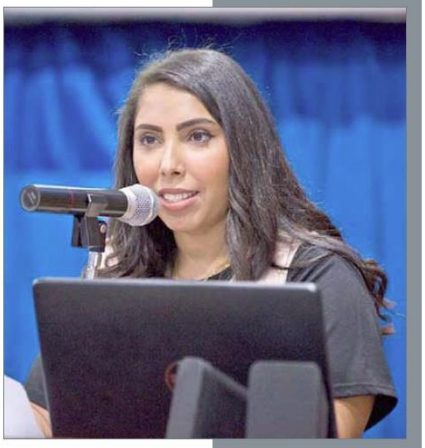

• مديرة القبول والتسجيل بالجامعة الأهلية فاتن ضيف متحدثة بيوم تهيئة المستجدين

• جانب من حضور الطلبة المستجدين

الحواج مخاطبًا المستجدين بيوم التهيئة في الجامعة الأهلية:

تطلعوا نحو الإبداع والابتكار والتميز بالحياة الأكاديمية

المنامة – الجامعة الأهلية: دعا الرئيس المؤسس للجامعة الأهلية ورئيس مجلس الأمناء عبدالله الحواج طلبة الجامعة المستجدين إلى التطلع نحو الابداع والابتكار والتميز في الحياة الأكاديمية والعملية.

وقال مخاطبا الطلبة المستجدين في يوم التهيئة: لتكن لديكم أحلامكم، لا تستهينوا بقدراتكم وطاقاتكم، أنتم في جامعة متميزة تضم طاقما من الأساتذة الكبار، لديكم فرصة كبيرة لتشكيل طموح أكبر من مجرد شهادة ووظيفة، ليكن اتجاه القمة طموحكم، وستنير لكم الجامعة الأهلية الطريق لتحقيق ذلك.

وأضاف أن الجامعة بكل ما تتضمنه من إدارات وكليات وهيئات من أجل خدمة طلبتها في المقام الأول، وأنها تعتني بإضفاء أجواء من المشاعر العائلية في مجتمعها الجامعي لتمثل الجامعة لجميع منتسبيها البيت الثاني الذي يحتضنهم، داعيا في الوقت نفسه الطلبة المستجدين إلى الانفتاح بعقولهم وقلوبهم على الحياة الجامعية بكل تفاصيلها وأبعادها العلمية والثقافية والاجتماعية والرياضية، من خلال الاشتراك في مختلف الأنشطة اللا صفية والتردد باستمرار على المكتبة لما تمثله من أهمية قصوى في حياة الطالب الجامعي، وتأهيله لخوض غمار الحياة.

وأكد أن الجامعة بما تحظى به من دعم من القيادة الرشيدة، حققت التفوق المحلي وتتقدم بخطوات ثابتة نحو التفوق والتميز على المستوى الإقليمي، وتؤمن أن طم التفوق العالمي ممكن التحقيق، بما تتضمنه الجامعة من قيادة أكاديمية محترفة وأساتذة ذوي خبرة عالية وطلبة ذوي حماسة كبيرة نحو الإبداع والابتكار، مشددا على أن الجامعة الأهلية تؤمن أن رقيها ونهضتها يرتكز على نجاح وتميز وتألق طلبتها وخريجيها، وليس أي شيء آخر.

• الحواج: لا تستهينوا بقدراتكم وطاقاتكم أنتم بجامعة متميزة

ومن جانبه، رحب رئيس الجامعة منصور العالي بالطلبة الجدد، وهنأهم لالتحاقهم بالجامعة الأهلية، وتعهد أمامهم بأن جامعتهم ستشعرهم بالفخر لكونها الجامعة الخاصة الحاصلة على أعلى تقديرات هيئة جودة التعليم والتدريب بمملكة البحرين في جميع برامجها التي تمت مراجعتها، والمصنفة ضمن جامعات "الفئة الأولى"، ولأنها تعتزم الإستمرار في الارتقاء بمختلف برامجها الأكاديمية، إذ إن التطوير والتحديث صفتان لازمتان للمؤسسات الجامعية الناجحة.

بدورها، أوضحت مديرة القبول والتسجيل بعمادة شؤون الطلبة فاتن ضيف بأن العمادة تضم خمس إدارات، وأن برنامج "أدرج" الإلكتروني ساعد الطلبة في تسجيل المقررات.

وشارك في فعاليات يوم التهيئة رئيس مجلس الطلبة لؤي مبارك وأمينة سر المجلس نوال الطاهر، اللذين قدما للطلبة المستجدين فقرة تعريفية بالأنشطة.

أتيح المجال للطلبة المستجدين للتجوال بين مجموعة من الأجنحة؛ للتعريف ببرامج الكليات ومتطلباتها العامة والخدمات.

إجراءات الحذف والإضافة تمر بسلاسة عالية

مجلس طلبة «الأهلية» يشارك في توجيه الطلبة المستجدين

شارك كوادر مجلس طلبة الجامعة الأهلية بفاعلية كبيرة في ارشاد وتوجيه الطلبة المستجدين والراغبين بالالتحاق بالجامعة، وتذليل الصعاب التي قد تواجه بعض الطلبة في فترة الحذف والإضافة.

وأشاد رئيس اللجنة الإعلامية بمجلس الطلبة الطالب علي الحداد بالجهود التي قامت بها عمادة شؤون الطلبة بالجامعة من أجل تسهيل انتظام الطلبة مطلع العام الدراسي الجديد، واستيعاب الطلبة المستجدين والراغبين في الالتحاق بالجامعة هذا العام، مؤكدًا على فاعلية وأهمية نظام «أدرج» الالكتروني في التسهيل على جميع الطلبة خطوات تسجيل المواد الدراسية والحذف والاضافة وإجراء مختلف المعاملات والطلبات، فضلاً عن تنسيق جداولهم الدراسية بما يتفق مع رغباتهم وظروفهم المختلفة.

وأوضح الحداد بأن كوادر مجلس الطلبة تواجدت إلى جانب موظفي القبول والتسجيل بعمادة شؤون الطلبة للمساعدة في توجيه الطلبة الجدد وتعريفهم بالبرامج الأكاديمية التي تقدمها الجامعة الأهلية ومميزات كل برنامج أكاديمي، بالاضافة إلى توفير الدعم والمساندة لأي طالب قد يواجه صعوبة ما في تسجيل المواد أو اجراءات الحذف والاضافة نتيجة اكتمال المجموعات الدراسية أو تغير مواعيد بعضها وما إلى ذلك.

وتعد الجامعة الأهلية أول جامعة خاصة يرخص لها من قبل حكومة مملكة البحرين في عام 2001. ينتظم فيها نحو 2000 طالب وطالبة، وقد خرّجت خلال السنوات الماضية 12 فوجًا من الطلبة الذين استطاع عدد كبير منهم أن يتقلّد مواقع مهمة في القطاعين العام والخاص بمملكة البحرين ودول الخليج العربية. وتضم الجامعة في حرمها بمجمّع التأمينات وسط الحي الدبلوماسي بالعاصمة المنامة ست كليات هي: كلية تكنولوجيا المعلومات، كلية العلوم الإدارية والمالية، كلية العلوم الطبية والصحية، وكلية الآداب والعلوم والتربية، وكلية الهندسة، وكلية الدراسات العليا والبحوث. إذ تهدف الجامعة منذ نشأتها إلى تقديم نموذج راقٍ من التعليم ذو الجودة العالية في إطار تعّزيز الدور الريادي لمملكة البحرين في مجال التعليم العالي، فيما تتطلع إلى افتتاح مبناها الحديث بالمدينة الشمالية قريبًا، حيث من المؤمل أن يكون أحد الصروح العلمية المشار إليها بالبنان في عموم المنطقة.